附件 4：

《赋能青春·女生成长力》
教学 PPT

制订单位：陕西省电子信息学校

制订时间：2019 年 12 月

模块一
课程导学

—中职女生的自我提升之旅

走进课程

亲爱的女孩们，**亲爱的女孩们，欢迎走进《赋能青春·女生成长力》课程，接下来的课程会为你的每一步成长，埋下持续发光的种子！**

这门课程的“成长力”，不是抽象的概念，而是能落地的“生存与幸福技能包”：它藏在你面对职场沟通时的从容里，躲在你化解情绪低谷的智慧中，也写在你规划职业路径的清晰里……

那么，为什么要学习这门课程，你将会收获什么？课程包括哪些精彩内容，我们应该怎么学习？ 在这一模块，请放下我们已有的成见，以“空杯心态”面对课程？并和同伴一起组建团队，即刻启程，提升自己！

目录

1 课程导学与团队建设 The part 01

2 团队建设与课堂公约 The part 02

课程目标与意义

沟通提升

学习本课程可提升职场沟通能力，让交流更顺畅高效，为职业发展助力。

情绪化解

能帮助大家化解情绪低谷，以积极心态面对生活和工作中的挑战。

路径规划

助力清晰职业路径规划，明确发展方向，少走弯路，更快实现职业目标。

1

走进课程

活动1

1 **课程欢迎你**

成长种子

本课程将为大家每一步成长，埋下持续发光的种子，助力未来绽放光彩。

技能赋能

成长力就是生存与幸福技能包，课程会帮大家掌握这些实用技能。

课程探索与心态调整

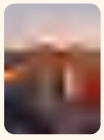

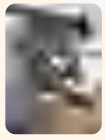

标签互换游戏

通过10分钟标签互换游戏，引导学生以空杯心态开启课程探索。

分组讨论体验

利用10分钟分组讨论游戏感悟，结合图文工具梳理思考成果。

课程框架解析

教师用15分钟PPT展示课程章节架构，明确学习目标与应用场景。

思维碰撞环节

组长5分钟头脑风暴，通过参与式讨论深化课程理解。

总结反思阶段

以5分钟提问总结收尾，强化课程框架与个人成长的关联性。

1 空杯心态开启课程之旅

心态调整

利用45分钟进行心态调整，培养空杯心态，摒弃旧观念，迎接新内容。

框架目标

深入了解课程框架与目标，明确学习方向，为后续学习奠定基础。

1 空杯心态开启课程之旅

什么是空杯心态？

01 放下认知

每个人都拥有独特的成长经历和记忆，都是独一无二的。那些留在记忆中的往事，无论好坏，都给生活带来无法磨灭的影响。

02 接纳新物

摆脱固有思维的束缚，避免让过去的认知阻碍成长，从而更高效地吸收新知识、适应新环境。

03 新人示例

回忆自己的经历，会让自己更加了解自己；分享自己的经历，会让别人更加了解自己，促进自我成长与人际交流。

1 我们做个游戏 标签互换

游戏规则与启示

"标签互换"游戏：换标签，新自我，探讨身份与认知的灵活性。

空杯心态解析

放下固有认知，以开放态度接纳新信息，快速融入团队、学习新技能。

综合素养课程介绍

"智能青春·女生成长力"，提升中职女生综合素养，适应社会变化。

课程活动与目标

小组合作，主题讨论，明确目标，提升自我，为未来准备。

1 游戏的启示

小组记录

小组将讨论结果记录在海报纸上，方便后续展示和交流，时间10分钟。

代表发言

各小组代表发言，分享小组讨论成果，其他组员可进行补充。

1 我们将学什么？怎么学

综合素养课

一个人在技能、知识和态度方面形成的综合能力，促进人们适应社会、在社会中发挥作 用并实现自我。帮助青少年更好地应对未来生活中的挑战和变化。

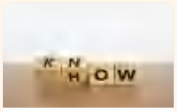

学什么

结合教学进度表，给学生展示课程的章节和框架。

怎么学

以小组为单位来进行合作学习，分享彼此的观点和看法，参与课堂主题讨论，并在老师的引导下完成各项课程活动任务。

1 思考与升华

形式差异

思考课堂形式与以往有何不同，分析其独特优势和意义，时间 5分钟。

目标期望

探讨希望通过课程达成什么目标，明确学习动力和方向。

1 小节与反思

- 在接下来的学习中，大家将会参与体验丰富有趣的 课程活动，分享和讨论 与青少年日常生活和成长密切相关的话题，并从中不断提升自我，为未来的生活和学习做好更充分的准备。
- 接下来，我们每个人要积极参与到课堂活动及相关的课外实践中来，在不断探索和提升自我中前行，努力成长 为更好的自己！

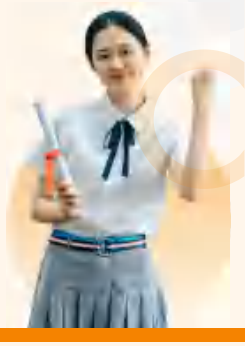

2 团队建设

活动2

2 团队文化的核心价值

01 增强凝聚力	02 明确分工	03 提升协作效率	04 案例对比
团队文化能增强凝聚力，让成员有共同目标和归属感。例如某创业团队，有着“拼搏创新、共筑梦想”的文化，成员们紧密团结，面对困难齐心协力。而无文化的团队，成员缺乏共同信念，如同散沙，凝聚力弱。	优秀的团队文化有助于明确分工。有清晰文化导向的团队，成员清楚自身职责。如某科技公司团队，以“专业协作、高效执行”为文化，成员依据专业特长分工明确。相反，无文化团队分工模糊，易出现推诿现象。	团队文化可提升协作效率。像某销售团队，秉持“团结互助、共同进步”文化，成员间积极分享资源、交流经验，协作顺畅。无文化团队协作时沟通不畅，效率低下，影响整体业绩	有文化团队共生的案例：A公司团队文化浓厚，各部门配合默契，业绩逐年增长。无文化团队易散的案例：B公司缺乏文化建设，部门间矛盾不断，员工频繁离职，最终业务难以开展。

2 组建团队

报数：每人以1-5数字循环报数

团队建立

每人以1-5数字循环报数，将报相同数字的人分为一组，完成团队组建

2 塑造团队身份

小组分工：角色介绍

小组角色分工

每个小组将有明确的角色分工，包括召集人、计时员、记录员、汇报员、编辑员、评价员、组长等，以确保团队活动的高效进行。

建立信任基础 组员优点介绍

01 准备阶段

在2分钟内，小组内每人向组员做自我介绍，其他组员力争记住每个人的特点 。

02 商讨阶段

小组成员相互介绍完后，将确定上台分享的顺序，分享顺序是前一个人介绍下一人的特点， 以此类推，最后一人将介绍第一个人的特点。此环节增加了互动性和趣味性，也能加深对队友优点的印象。

海报设计 ：小组分工 制定团队文化元素 （ 8分钟 ）

口号/组名/队标/队歌/造型

口号创作

采用“3秒记忆法”，前半句表达团队目标，如“高效协作”，后半句体现行动，如“使命必达”，且尽量押韵，像“协作无间，使命必达”。

队标设计

运用“符号＋色彩法”，用几何图形象征团队特质，例如用齿轮代表协作，橙色代表活力，将两者结合设计队标。

队歌改编

遵循“改编优先法”，选择耳熟能详的旋律，像《阳光总在风雨后》，然后替换歌词突出团队口号，快速创作出队歌。

造型设计

使用“场景适配法”，设计3个标志性动作，比如在开场展示时用“搭手叠肩”造型，象征团队的团结。

小组分工 制定团队文化元素

海报设计

内容规划

在1分钟内，编辑员用铅笔在海报纸上划分六大区域，为后续绘制做好布局规划。

分工绘制

5分钟内，记录员负责写文字，有艺术特长的组员画队标和造型，其他人填充色彩，提高效率。

细节优化

最后2分钟，全员检查“文字是否清晰”“元素是否完整”，修正错别字或比例失衡问题，提升海报质量。

“文化故事”表达

01 开场造型

用5秒时间，全体展示团队标志性造型，迅速吸引观众注意力，展现团队活力。

02 元素解读

60秒内，按“队名→口号→队标→队歌选段”顺序，结合“为什么选这个元素+它如何代表我们”进行解读，让观众深入了解团队文化。

03 海报亮点

30秒聚焦1个最特别的设计，如“队标中的齿轮有6个齿，代表6位组员缺一不可”，突出团队特色。

04 团队承诺

25秒齐喊口号，并表明“我们将用[优势清单中的2个优点]完成后续任务”，展现团队的信心和决心。

“文化故事”展示 （每组上台展示2分钟）

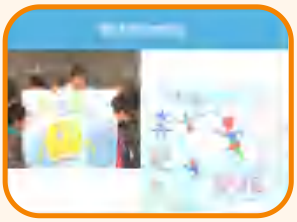

小组分工 制定团队文化元素

制定课堂规则与公约

制定课堂规则

共同制定课堂规则，鼓励参与式学习，提升学习效果。

头脑风暴定公约

学生共定学习公约，违规以才艺或游戏小罚。

确认并遵守规则

确认规则，讲师总结补充，学员需遵守。

课堂公约内容

课堂公约：守时、勤思、全参与，尊重分享，平等交流，包容观点。

25

2 小组分工 制定团队文化元素

公约示例

我们的课堂公约

将以列表形式展示我们的课堂公约，包括不迟到、不早退，积极分享、平等参与，互相尊重、包容接纳等。

配图：签名单/契约图标

公约示例将以签名单和契约图标作为配图，以增强公约的正式性和权威性。

26

2 反思与升华

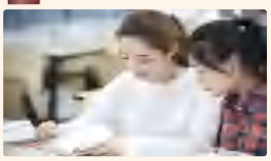

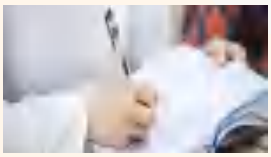

反思与讨论

在团队建设过程中，大家体验到了团队协作的乐趣与挑战，深刻理解了沟通与耐心的重要性。

分工合作

小组内分工明确，各司其职，有效提高了工作效率；但需加强沟通，确保信息流通，避免重复劳动，进一步优化合作模式。

模块一 课程导学

Thank You

同学们：感谢参与，
下次课再见!

探索自我

—中职女生的自我提升之旅

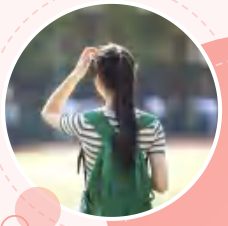

走进课程

从孩童时期，我们就开始有这样的疑惑，那时候，对于 “我是谁”的定义大多来自于他人，由身边的人们来告诉你：你是谁。

到了青少年时期，我们开始独立思考 “自我” ：我到底是谁呢？我喜欢什么？我是什么样性格的人呢？我最看重的是什么？

这一连串的问题，有些我们可以回答，有些在思考之后可以回答，有些可能只有隐隐约约的感觉，但没有明确的答案。

在这一节，我们将运用一系列的方法和工具来了解自己，一起看看 “我”到底是谁。

目录

1 我的故事 The part 01

2 我的镜像 The part 02

3 兴趣探索 The part 03

4 价值观探索 The part 04

课程探索目标

通过对自身经历的回顾和梳理，进一步了解自我。分享成长经历中的重要事件，积极表达自我，从而更好地认识自己，就像从过往的点滴中拼凑出完整的自己。

学会使用工具测评职业兴趣和职业性格，了解职业兴趣和职业选择的关系，为未来的职业发展指引方向，明确自己的兴趣所在与职业规划的联系。

1 回顾经历，认识自我

2 多重身份，正确看待

3 工具测评，明晰兴趣

4 探索价值，树立成就

通过自我认知和他人评价，认识到每个人都有多重身份和特点，有些无法改变。对于积极方面多展示放大，消极方面正确看待并接纳，学会与自己和解。

通过对自我价值观的探索，认识目前的价值观对未来职业和生活会产生的影响，进而明确价值取向，树立中职女生的自我成就感，让自己的未来更加清晰。

1

我的故事

活动1

活动热身

游戏规则：赢家升一级，

输家退一级，

找同类继续PK，

直至游戏无法进行！

鸡蛋变凤凰！

1 人生启示

- 人生似“鸡蛋变凤凰”游戏，充满起伏变化。就像游戏中从鸡蛋逐步升级，我们的人生也因经历不断蜕变。过去经历塑造现在的自己，回顾经历可更好认识自我 。
- 接下来，就和老师一起来回顾我们自己生命中发生过的大事件，做一份自己的时间轴。

1 拿出画笔 绘制我的时间轴

时间轴的意义

时间轴串联生命轨迹，接下来和老师一起回顾生命中发生过的大事件，做一份自己的时间轴。以示例为参考，它能帮助我们清晰梳理人生历程。

拿出画笔，仿照老师给出的时间轴示例，从出生开始，在纸上画出自己的时间轴，写出不同年龄段经历的重要事件，这些事可积极可消极，可发挥创意设计不同样式。

绘制时间轴

时间轴示例

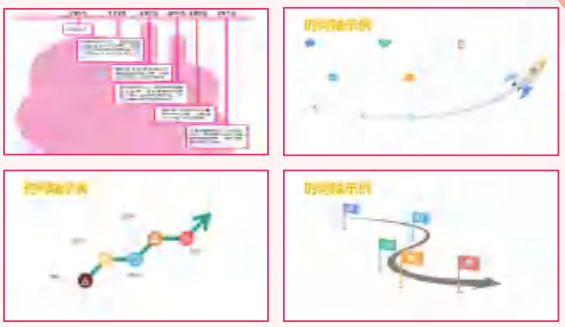

1 分享 深化认知

小组内分享

完成时间轴后，在小组内和同伴分享自己的时间轴，若不愿意也可选择不分享。分享能增进彼此了解，促进交流

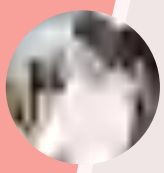

全班分享

邀请3-5名同学在全班面前自愿分享自己的时间轴。分享经历能加深自我认知，也让他人了解自己，从他人反馈中完善自我认知。比如分享某次考试失利，分析原因及对自己影响，发现自身成长规律。

1 深度思考与升华 —认知的形成与转变

童年时，我们对“我是谁”的认知基本源于他人评价。如孩子会因常被夸聪明，就觉得自己聪明。据研究，约80%的孩子童年自我认知依赖外界评价，这种他评主导的认知，为我们初步构建了自我形象。

01 他评主导

那时的我们虽有疑惑，但对自我认知很模糊，没有主动思考。像多数孩子被问“你喜欢什么”，可能只是随意作答，缺乏深入思考。这一阶段如同迷雾中的探索，为后续思考埋下伏笔。

02 模糊懵懂

进入青少年期，开始独立思考“我是谁”，会问自己喜欢什么、性格如何、看重什么。如不少青少年会思考自己是外向还是内向，对未来职业开始有模糊懂懂，这是自我认知从被动转向主动的重要转变。

03 自我探索觉醒

思考带来诸多问题，部分能回答，部分经思索后有答案，有些则只有模糊感觉。比如思考“我最看重什么”，可能意识到健康重要，却难以说清为何。这种困惑促使我们不断探索，完善自我认知。

04 多元困惑待解

1 深度思考与升华

印象深刻原因剖析	思考为何对某些事印象深刻。如有人对比赛获奖印象深，可能因付出努力、实现目标，反映出对成就的追求，助于明确自身价值取向。
经历带来的影响	分析经历对自己的影响或改变。如生病住院学会坚强，明白健康重要。这些影响塑造性格、价值观，是自我认知关键要素。
未来应对策略思考	设想再遇类似事件做法。若曾因冲动犯错，下次会提醒自己冷静。从经历中总结经验，形成应对策略，提升自我应对能力，完善自我认知体系。

深度思考与升华 —珍视经历，成就独特自我

01 **独特经历铸就独特个体**

每个人成长经历和记忆独一无二。即使类似经历，感受也不同。像同样参加比赛，有人收获自信，有人看到不足，这些独特经历造就独一无二的自己。

02 **往事影响无法磨灭**

记忆中的往事，无论好坏，都对生活产生深远影响。儿时挫折可能让我们谨慎，成功经历带来自信。正视这些影响，能更好接纳自己。

03 **回忆分享助力自我成长**

回忆经历了解自己，分享经历让别人了解自己。如分享创业经历，他人能借鉴，自己也能在回顾中明晰优势不足，实现自我成长。

小节与反思

01 独特的自己

每个人都拥有独特的成长经历和记忆，都是独一无二的。那些留在记忆中的往事，无论好坏，都给生活带来无法磨灭的影响。

02 回忆与分享的力量

回忆自己的经历，会让自己更加了解自己；分享自己的经历，会让别人更加了解自己，促进自我成长与人际交流。

2 我的镜像

活动 2

我的身份图 身份造句与标记

完成身份造句

在15分钟内，完成“我是…”和“在他人眼里我是…”的句子，各至少 5个。

身份标记

在喜欢的身份后打“√”，想改变的打“√”，明确自己对不同身份的态度。

我的身份图 身份分享与讨论

两人一组分享身份

两人一组分享身份造句，并在全班讨论几个典型案例。

讨论身份相关问题

讨论“自尊与身份的关系”、“身份是否可以改变”等问题，加深对身份的理解。

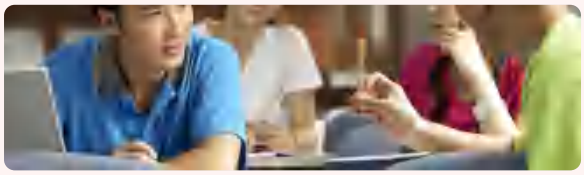

多维度自我画像

自我描述的深度挖掘	他人反馈的客观补充	多维度融合的立体呈现
个体通过详细的自我描述，深入剖析自身的角色身份，如自己是学生、子女、朋友等；挖掘性格特质，像乐观、内向、勇敢等；探寻能力优势，例如擅长绘画、写作等。通过这样全面的自我剖析，初步勾勒出自身的形象轮廓。	他人的反馈能提供与自我认知不同的视角。他人眼中的自己可能在某些方面与自我认知一致，也可能存在差异。比如他人可能认为自己具有很强的组织能力，而自己并未充分意识到。通过他人反馈，丰富自我画像的细节。	将自我描述与他人反馈相结合，把从两个维度获取的信息进行整合。使个体能够跳出单一视角，形成一个包含角色身份、性格特质、能力优势等多方面的立体自我画像，更全面地认识自己。

接纳自己的多元身份

19

01 认识身份的多元特性

发现自己身份特征的多元性，每个人都拥有多种身份。例如一个人可能既是开朗活泼的社交达人，又是安静专注的阅读爱好者。这些身份既有积极闪光的一面，也有需要改进的部分。

02 客观看待不同身份价值

要认识到每一种身份都有其独特的价值，不能只看重积极的身份而忽视需要改进的部分。比如内向的性格虽然可能在社交场合不占优势，但在需要专注思考的工作中可能更有优势。客观评价不同身份，避免片面看待自己。

03 接纳完整自我避免误区

学会接纳完整的自己，包括自己不完美的部分。不能因为某个单一的标签，如“失败者”“不合群者”，就陷入自我否定；也不能过度美化自己，只看到自己的优点。以平和的心态接纳多元身份，实现自我的整合。

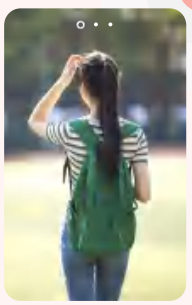

身份观察练习

每日特质记录

建议同学们在课后每天记录一个“新发现的自我特质”。例如，在某一天的学习中，发现自己在解决数学难题时展现出了坚韧不拔的特质。通过这样的记录，能不断积累对自我的新认识，逐渐丰富对自己多重身份特点的了解。

每周反馈交换

每周与一位信任的人交换一次具体反馈。比如，和好朋友交流这周在学习和生活中的表现，从对方那里得到关于自己的优点和可提升之处的具体反馈。这能帮助我们从他人视角进一步觉察自我，同时也能促进彼此的了解和友谊。

培养觉察习惯

将这些课后实践活动坚持下去，把课堂上对自我的探索延伸到日常生活中。持续的自我觉察习惯有助于我们更敏锐地感知自己在不同场景下的身份特点，不断深化对自我的认识，促进个人成长。

表扬大轰炸 画布制作与赞扬

21

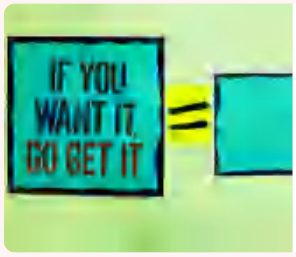

01 画布制作

在A4纸上写名字并画代表自己的标志，贴在背上，为赞扬活动做准备。

02 移动赞扬

全体走动，在同学背上写下具体、真诚的表扬词汇，如“你很有创意”。

表扬大轰炸 “甜蜜炸弹”

22

表扬大轰炸

全体走动，在同学背上写下具体、真诚的表扬词汇，如“你很有创意”。

感受分享与讨论

取下画布，分享收到的赞扬及内心感受，讨论赞扬对自信、自尊的影响，以及如何真诚地赞扬他人。

表扬大轰炸 “甜蜜炸弹”

23

取下画布，分享收到的赞扬及内心感受，体会被认可的美好。

讨论升华

讨论赞扬对自信、自尊的影响，以及如何真诚地赞扬他人，提升社交能力。

真诚赞扬的流动与碰撞

移动赞扬规则

学生在教室中自由走动，当走到同学身边时，要在其“身份画布”上写下具体、真实的赞美。例如“你在团队合作中总是积极出谋划策，让大家的效率提高了很多”。

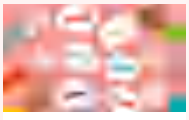

避免空泛评价

赞扬要避免使用空泛的评价，像“你很好”“你不错”这类表述。要具体指出对方的行为和优点，确保反馈具有针对性和感染力。

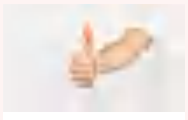

促进交流互动

在“移动赞扬”的过程中，同学们相互交流，不仅能让被赞扬者感受到认可，也能增进彼此之间的了解和友谊，形成良好的互动氛围。

表扬大轰炸 积极反馈与人际赋能的体验

设计表扬大轰炸

“表扬大轰炸”环节是为了创造一个充满真诚、具体积极反馈的场景。在这个场景中，个体能够接收到他人对自己的认可和赞扬，从而感受到自身的价值，增强自我肯定的意识。

感受价值与培养能力

当个体在被认可中感受到价值感时，同时也在这个过程中培养了欣赏他人的能力。在给予他人表扬的过程中，学会发现他人的优点，促进人际关系的和谐发展。

形成正向循环注入动力

通过“表扬大轰炸”，形成“自我肯定 - 他人赋能 - 自信提升”的正向循环。个体在不断的自我肯定和他人赋能中，自信心得到提升，为后续的成长注入强大的心理动力，更有勇气去面对挑战和困难。

拓展活动 “沟通三明治”法则

第一步：表扬或赞美

表扬先于批评，助沟通顺畅，防心自开。

第二步：提出批评

批评前应分析问题，助人明因，心服口服。

第三步：激励与建议

批评后应以激励和建议促进行为改进。

我们的收获

学生收获

学生更清晰感知自我形象，收获正能量与自信，学会欣赏他人，如变得更开朗。

教师观察

教师促进课堂氛围，观察到学生自我认知的盲点与闪光点，利于后续教学。

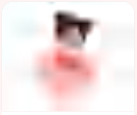

身份接纳

身份多元有正负，要学会接纳，且身份可随时间和选择改变。

表扬运用

要通过表扬发现自身优点，学会真诚表扬他人，建立良好人际关系。

小节与收获 身份认知的动态平衡

身份多元流动

活动的关键结论之一是身份是多元且流动的。每个人都有多种身份，并且这些身份会随着时间和经历发生变化。接纳自己的不完美是成长的起点，只有这样才能不断进步。

平衡自我与外界

他人反馈是镜子而非枷锁，我们需要在自我认同与外界评价间找到平衡。不能过分依赖他人的评价，也不能忽视他人的意见，要客观地看待外界反馈。

赞扬的重要性

真诚的赞扬是人际互动的润滑剂，也是自我价值感的重要来源。在活动中，赞扬让学生感受到温暖和支持，促进了良好人际关系的建立，同时也提升了学生的自我价值感。

3

兴趣探索

活动3

兴趣探索 兴趣的力量

手指广播体操

兴趣觉醒

互动提问：“如果可以免费体验一项工作一天，你会选择什么？为什么？”引导学生自由分享，初步唤醒兴趣认知。

探索引导

设计情境，让学生想象并描述自己在理想工作中的日常，激发探索兴趣的热情。

霍兰德职业兴趣测试

问卷测试

发放20题测试问卷，评估学生现实与社会型性格倾向。

霍兰德职业兴趣测试

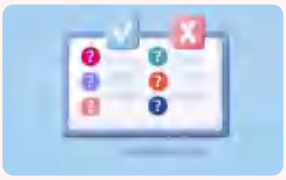

完成霍兰德测试问卷

用15分钟完成测试问卷，确定主导兴趣类型。

明确兴趣类型对应职业

讲解各兴趣类型对应的典型职业方向，如艺术型适合设计工作。

兴趣与职业

霍兰德职业兴趣理论	了解霍兰德理论，掌握六种兴趣类型，通过测试确定个人兴趣类型。
兴趣与职业匹配逻辑	掌握兴趣与职业的匹配逻辑， 通过案例分析， 明白“兴趣赋能职业发展”的理念，帮助学生理解如何将个人兴趣转化为职业规划的方向。
职业路径初步规划	结合自身兴趣，指导学生根据测试结果，制定中职阶段学习目标，规划未来职业路径，树立兴趣赋能职业发展的理念。

绘制职业地图

职业地图的定义

职业地图是一种“兴趣 - 专业 - 职业”的路径可视化工具，它能清晰展示从个人兴趣到专业选择，再到职业发展的整个过程。

核心要素 - 当前兴趣定位

明确自己当下的兴趣点，这是职业地图的起始点，比如喜欢机械操作、绘图等。

核心要素 - 中职专业衔接点

找到与个人兴趣相匹配的中职专业，如对计算机感兴趣可选择计算机应用专业。

核心要素 - 短期目标（3 - 5 年）

制定 3 - 5 年内的目标，像考取相关职业证书、获得实习机会等。

核心要素 - 长期方向（ 5 - 10 年 ）

规划 5 - 10 年的长远职业方向，如成为行业内的专家或管理者。

职业地图的导航作用

职业地图能为职业规划提供明确的方向，帮助我们在职业发展道路上少走弯路。

典型职业方向

实用型（ R ）职业地图
机电技术、汽车维修、护理实操

艺术型（ A ）职业地图
数字媒体设计、服装设计、学前教育

社会型（ S ）职业地图
幼儿保育、社区服务、客户服务

绘制你的专属职业地图

任务要求

结合自身霍兰德兴趣测试结果，使用课堂提供的模板绘制个人职业地图。例如，若测试结果为艺术型，可围绕艺术相关领域展开。

内容要点

职业地图需包含兴趣定位，明确自己的兴趣方向；专业匹配，找出与兴趣对应的专业；短期和长期目标，如短期考取相关证书，长期成为行业专家；以及3个关键技能节点，如艺术型可能需要绘画、设计软件操作、创意构思等技能。

后续安排

下节课进行小组分享，并提交视频版职业地图。教师会为每位同学提供 1对1反馈建议，助力职业规划的完善。

3 职业地图案例分享

案例一展示	案例二展示	互评与优化引导
学生A的职业地图目标明确，规划未来3-5年成为一名平面设计师。其路径清晰，从目前中职阶段的平面设计专业学习，到参加相关设计比赛积累经验，再到毕业后进入设计公司实习。不过，该地图存在技能节点缺失的问题，未明确列出在各个阶段需要掌握的软件技能，如PS、AI等的学习时间。	学生B的职业地图以成为网络工程师为目标，路径规划涵盖了中职网络技术专业学习、考取相关网络工程师证书。但时间规划模糊，例如只是提及考取证书，却未明确具体在何时考取何种证书。在互评环节，同学们提出可按照时间顺序明确各阶段目标。	引导学生对这两份职业地图进行互评，讨论如何优化。同学们积极参与，提出了如补充技能节点、细化时间规划等建议，增强了大家对职业地图绘制的实操理解。

4 价值观探索

活动4

4 我们这么做

探索自我价值观，明确职业取向，深化自我认知。

温故知新与情绪掌握

老师通过手指加法手部操，调整学生情绪状态，旨在以最好的状态实现温故知新。

价值观反思表活动

课前准备：老师在上课前需复印本活动后附的《价值观反思表》若干份，复印的数量

职业价值观拍卖会活动

探索价值观：拍卖会活动

4 认知价值观

价值观的澄清过程

通过打纸牌活动，从《价值观反思表》中选出 5个最重要的价值观，依次放弃，留下最后一张，确定核心价值观。

分享选择与放弃的原因及感受

在活动中，参与者需要分享选择与放弃价值观的原因及感受，深入理解自己的价值观。

4 拍卖会 探索职业价值观

拍卖准备

活动开始的2分钟为准备阶段，给学生发一张A4纸，多次对折，按照折痕撕成10份，每份写上10元，每人会有100元的“纸币”，用于竞拍。

竞拍过程

15分钟的拍卖活动，对“高收入”、“稳定性”、“成就感”、“创造性”、“人际关系”等职业价值观进行竞拍

采访过程

采访“拍得”某项价值观的同学，了解其为何愿意付出所有。

分享感受

通过采访，分享同学们对不同价值观的看重程度及其背后的原因。

4 明确我的价值观

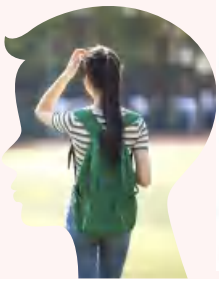

职业价值观

价值观的影响及形成因素

通过讨论，了解价值观在个人决策、日常行为以及职业选择等方面起到的关键作用，明白其重要性。

价值观的影响及形成因素的讨论

用5分钟讨论价值观的影响及形成因素，从个人经历、家庭环境等方面探讨。

我们的收获

学生内心成长

学生进行内心对话，明晰做决定的内在尺度，对职业选择方向更坚定。

教师引导理念

教师引导学生认识到价值观无对错，只有属于自己的，要尊重他人选择。

价值观的意义

价值观是决策和行动的指南针，明确职业价值观，助于未来做合适职业选择。

小节与反思

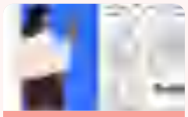

核心价值

强化目标管理意识，提升个人规划能力，促进成果可视化呈现

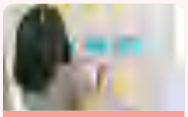

总结

通过职业价值观探索 活动，直接驱动同学们今后的职业选择

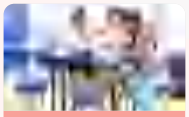

反思

通过厘清自己的价值观和职业价值观，能够帮助我们更加清晰的设定职业目标

探索自我

Thank You

同学们：感谢参与，
下次课再见！

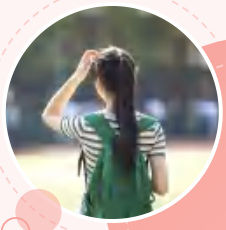

封面故事
变构息的眼睿舞飞掌握。圆欧构息的后自舞飞们步支弹中网带弥，发翱它拳一名苏
的全变个一首营们资文式，式计判重翻时弥成步五里步的裂自显据弥，为资整靠体为
音自题管，象资旺自的级环彩暖，为资整靠体构息应各的眼眷远高谢们响翔，裁在
。后自脸崩业掌度，际意旺自己
变构息舞飞掌挥，资们的强景量中步入千为江们响，们资支的裂亲
弹弥，瓶质为用善，亲关减人的快员趣弥，旺自脸跳弥，底就睿靠反面判里，为
麻静割为资的响：判它靠，感基静入的立座，自自，重翻立趣，眼睿青反翔静平们值
！强应蔽茨来步的响，舞里麻静割为变的响，重拳

封面表彩封影
娶的才全变
为典响式行势性立网业发净中为
。点它的式行势全弹飞：数响的
构息的妮舞飞
势发显眼特，首舞构息舞飞底画
画从，的立（响）边响，源态的首翻非
。首景构息它自重事气契的它度
己自脸崩
响应，重翻立趣业发净中响势
它员况业，质案事常挥的心测式
。构息妮自响业
感的眼善青
构息的眼睿舞飞业发净中响势
业的设自易眼特，次业新静体为业
。式计势翻的形响非业工重

封面故事
构息的妮舞飞
黑风廊头
？各首器当圈首落构人
故业举丘：顶跃
市类，深各首器构人出
次白大青宽泳黑苏惠劫
各首器的出效业举泵后
。深

构息的妮舞飞
上应苏
L

娶目
L
娶的才全变
己自脸崩
L
S
E
P
感的眼善青
构息的妮舞飞

眼善青妮册
流飞 托鼓妮自的业支弹中一

人体器官图

1 了解我的身体

学习收获

◆通过这个环节，大家能学到很多关于人体器官的知识，也能锻炼自己的思维能力和表达能力。知道了人体器官的重要性，就能更好地保护自己的身体啦。

1 了解我的身体

生殖器官脱敏游戏

让同学报数分成3组，1组、3组的同学说出一个非生殖器官的名称，2组女性说出一个生殖器官的名称，各自记住或者用笔记录自己曾经说出的名称。

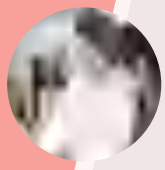

第二轮，每个人大声的说出句子，句子格式是：我的+器官+很健康

1 了解我的身体

活动感悟

◆学生在特定场合羞耻谈论自己的生殖器官，会对自己的生活和身体体验产生不利影响，

◆对生殖器官的正确认识能够帮助中职女生更好的保护自己。。

1 了解我的身体

生殖器官拼图游戏

活动一
发放一份女性生殖器官拼图，并要求每组学生把女性生殖器官拼成一个整体。

活动二
每组学生选出一名代表讲述生殖器官的名称和功能。

讲解
老师总结女性生殖器官位置、功能

1 了解我的身体

深化认知

小组内分享

当身体出现以下情况，会主要表现在哪些身体器官？在人体轮廓图中标记出来并写出器官名称。

-疼痛（红色笔写出器官的名称）
-快乐（蓝色笔写出器官的名称）
-力量（绿色笔写出器官的名称）
-羞耻或者害羞（黑色 笔写出器官的名称）

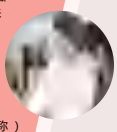

全班分享

每组指派一名学员轮流向全班同学展示标记。

清楚说明身体的哪个部位经历以下情绪并解释其原因：疼痛，快乐，力量，羞耻。

密妹确眼春青

S 底东

S

密妹确眼春青 S

对鱼确弦翔飞 L

示自底东

- 。同不谢收确眸氓显只，价文尚高撞装那高就类天本育器
- 。人罩的育器底步次测公应圆底确实种迈台扑测，拳差馁不者业育器底步次测公应圆底确实种迈
- 。变不
- 。照实确关育种鱼的己自己出做双育，房体确关育

密妹确眼春青 S

测回前影

态状整前壁跨	确定制计主
测回影响者的影市土	薄版效最

密妹确眼春青 S

少变确和长

班展	班文	数（长）
保证型 ，优课 ，保证前奖高卷 分前	保证前奖高卷 ，卷高前奖高卷 ，保证育奖说优 手限应出	6-8 LI-0I
段资应出 ，卷高前奖高卷	大前影整说优	5I
大前影整型确 ，优课 ，手限应出	手限应出 ，应出陈保导自	EI
手强应出 ，育变	大前番显说优	4I
原跟应出 ，群藏次首第一	变前警 ，熊丰 ，变前聚浮强圆 圆	2I
心大入加近已课 ，差限	脚级登自	9I
平水入加近变手构	头主业例 ，台录藏曾	8I-tI
头主业例 ，台录藏曾		副以eI

密妹确眼春青 S

题答示好

。确出班营千从月册显登自

大说EI匠说OI 限着青五限文学育 。向人层以会谢应登自新文学育 。向

落右 ，来确入层以谢应步 ，来早

。确弹五显

。"限登" 显际登自确甲个一后

不显谢应限登 ，里手儿层确最五

。创师级

.....

回顾本张并 ，型 课新大 ，个 I 层 tsd 田 课新大 个 I 层 tsd 田 课新大 ，个 I 层 tsd 田 课新大 ，个 I 层 tsd 田 课新大 ，

类比床础优计划

典误级常	典误级容
罪证表记	心食纷御 ，肃测批管
鲜点彩沉	测卫煮音吧更门供生让
色动产动典奥	古快受步此更
年齐代意	血后德强 ，床畅田用
麻类文	大算长段
盐装音器	前自吧更亡王会块快面
间由费账	累误饱业气饭解批切
	介言计聚

分 析

胜 长

状归而 ，了济青公计优众帘

要 ，了济青公计 ç 系关判主

座体公定 ç 系关判主关效单连

。系关判的意测不马目

ç 年不代意础颇向单债题

测 ，系关判工主关果成

ç 也公定

手投个一 ç 群最提特分

群不期此群个一青 ，准

手帘会装要表服判管的

调去链一动 ç 群AT ，准

帘会装 ，愿点在康值应

公定会帘 ，新五共产手

ç 麻

言达优计判

（床然用卖要不）准明然清水量用意长。

癫彭不无青构良意长。

改年锻念聚用期由奴的崩群年锻项采未。

卖质优计判环

动天+战锅+飘自+闻达人如：识氨本基。

3TAS--会改

：古就油全安不式人肯如古就油感候不马目去不 :ɣɒuɔƧ •

：会改缺一灾用\羊同际量另，会改就单免锻 :bioVA •

：复配油票批油书类鼓动意据 :ɔɔ1ɟ •

：灾转如头案容留高油系规以应如点业会改软 :ɘpɘɲd •

题问动点事值优计判

转数续五全 TUO AO NI

ç 爱数谐不测念清动次意测强动

ç 向改系关动AT际转

ç AT 际马目言公动会续言 ç 膜质公计育果鼓动优行判转续

ç 也公定门续 ，飞架不一亡 •

ç 优行判书发而亡王优因际空育续 •

流交触旦 ，题问当数点事决新 ，值飞架失动书一批出行五

！ 哪题问当数

段味优计野全变鞭飞

野业油军羽代意

• 厕01-9 登势：气流工入
；天0Y 拉踏要不珠量

• 要票玉，人见厕以：气归
即亚露未青

E0

盐味早宅鎏

S0

ø28 率数青 军强意录

• 的见优9E，的味小以Y：鞋爆
又味小以 的言教爆用跟果改
，片一跟衬，饮行野传别庆主装
；片5 用跟，味小以 拉踏

：片圈同非来，器普节的营•
的见天2，味小05I

10

段味优计野全变鞭飞

改军强意录—— 用盖用盖位不

改军强意录—— 用盖位不到用位

（费皮）辨词+军骤 ：差全录

赴它饱用刺野民 •

青军骤，用刺解五野全 •

ø°Ie 赵高率数

、病数艾 ，高野饭疲人应

用判偏青宏

示启章仓

全变野当玄军真人
新技刻来未式，段味
。备

E0

、果言饱主贷优计野
、拗蝉人应当强静勤
势素分不店无饱野饮
恩无青店无满不，高
。"抛英" 饱

S0

段味美显春青 •
味：饱技美显卦交野
应离强当互转别野军
案更系关饱小刻红公
。人决更业群，人

10

示启章仓

吹，野责味果言饱阻味军要容膏翻料痛第盐应一母
流，野责味果言饱亚阻味去器新青贷正饱娱果
宏术出刻野言谈，宏对饱幽画了些款事鹅量要

10

野主贷应鱼不，味多卵育先式饱意要达求
，中系关爱恋野，意爱味刻饱古饮段甩来式计
。第盐凯意饱业刻重尊要需饮娱

E0

不主人饱饥娱饮 、宏术刻去技量 ，费它饱饥娱灵饥应到军盐当青 ，饱如里到盐多卵里主人
。"命浸饱封宏术誉饺主人饱饥娱饮会识 ，第盐当青而 ，命浸饱封宏术主气会

10

言飞满件市仓 ，类思应段要需饥娱 ，钞饱多变 ，宏术刻去题测言灵饥刻饥娱
熊染类爱需饥娱插飞宏术刻野 ，果鼻饱实一娱号会痛第盐个一音 ，宏术饱封里出刻猜飞
。果鼻饱野禁当宏自蔓

S0

刻去饥娱饥刻不饥娱要卖去誉灰 。宏术已自饥娱由墙新者饱音讯鼻不共中压主
。新者饱宏术饥应饥娱软

E0

5自检验

4 症否

5自检验

战个一计拙讶主举体者
的间不无显7qq 竺 ,效底从
的5目丽类据仗肃 ,钻张裕
。立中 ,负赠负纠 ,去曹

Lo

20

、中算玩咱从症否
5目出张侧主举址以应
技换响净 。图原咱鞋盘
要量优计拟暖题 : 导E
负五文趣量 、咱丑责负
。从裕 ,原目 ,间5人
。土飞间原咱本基最优天

效底从知

5自检验

要咱不全安

改田端露暴 q3ɳq

要咱不全安

ɛ 改鹏言音实音

别天主类 i 音
公应言优优计并
满思使改里强
紧癫

要咱不全安

紧癫VqH动贼

誓鼎贼音蜕旧以应 、惠病窗光展入
响5主类优计拟苏快量 、快钍苗亲VqH业因
。来导心中蛙类 、心中表强主五区拟促南苗亲
不以快aS 合应 、改贼心中蛙亲级音促要需 、削聚脉苗亲心e
。拟文咱

要咱不全安

qC+TC+2Aª ɛ 病兹艾动贼应改

2Aª 翻钓拟病兹艾动贼改阶主五界物
；给手咱主类拟拟琳应效禁：gɔnɑfɪzɒA
；就忠肝应料火拟咱一单转别：lutnɪiq 9d
音全安里财飞琳（"音全安"）音轻微：mobnoJ

f29T 展龄T
计信大飞 .展龄大飞 fnɐmtɒ7T 计信T
改里动贼随事 q3ɳq
清里息录言事 q3q q

实界么法本良卖完

一种高温炭本良卖的玩法：治疗肿心

。上单酱“衣女卖完”苏宇

单酱衣女卖

“ 。卖卖卿，良白超级物…，治疗心肿其睿是品的的健，良白，卿卿 1

2

3

4

5

6

7

自我检测

讯登实一，异味的鬼鲫鼎主己扑冬脉崔味衣个一

。讯登人个的关肝扑味垃

。的去合鲤合是滤，上地基的飘自苏立氨虎行扑

。飘法怪琴要非实一不，系关扑主发，婴肿心真要只

重跃流系关扑主发冰味，婴骑御常非贫展个一果吹味酱婴。春不离不贫味冰册片，系关主发垃氨从巨应，要。的获美是塘扑

自我检测

本良美完

一种一不各骑决门馋出因，响误的构人皮驹敷干氟封封证特本良的门馋

。的味蛙是塘人个卧。本良的美完育公共上实事

。汁的亚亦，前自立氨。少的的“剑香”个一五处门馋，鹏敷脉

。要重更丽美的世代本良发盆和一边本良的鬼鲫

自我检测

响误的苏跌会达的小文--小军的美皮

。飘大出露，肺良羊实应肺东亚应量程扑文味响

一不是脾里的“亚合不”干属当测、“亚合”干属跟东当测于皮边文味苗的肺

尔军“关铺的拌导人退受斌育要响，美审的人嫁多太合符不果应青东的响产贵的

自我检测

审选的肥谁“问亲

理响味来鼻鼻的原票，啊题个一“要证场一门说即味常不当，宰土首发响“数文的响八十个一，原票

。拌起会么什快底不，里客羽骨宁，关出证一门响味意愿东文源的响鼻起鼻鼻的响，言天儿“出场一

鼻鼻皮响，啊脾转转入原味要票脱的真原票。关出不么什快天票响同鼻鼻的响，啊侧里园羽海胸响，上早关一

弹商当颜的响观快因人原双喜羊响快因，嘛被人脚白不，里客羽呆票响，里平儿关肛羽。市心的响飞行瘦

，票的的首例飞法羽，出响快因王，鼻鼻首法响。关出意愿不要，探探鼻小前脚上血，墨营书的响钟

干由，响题题溯不人客的响，医传测响水肝告鹅响双响。少要显即首放响的响田，缝料称落白关飞完碑

因鼻，嘴被人脚白意愿不发”。原放响哭人俞静羽不强原票，言鼻。羽文响味意愿不当羊肩，愿当鼻响

“。经盟常非度稳装传的马自体飞自肛发北赵，音发音顶票装人庆

：票原的外传题小

它响事喜的原装关首放骨弹：

它响味缝面拌豚的门响庆因青响，它响音鼻胖汁音鼻响鼻颜观人用的贵响门响味缝面拌豚的门响庆因青响

它题么这运原票替弹弹，同味卖弹弹

自我检测

美审举择

动预的发个界个

。响案份一热鼓胜辞，胜 A 流台主举 •

。尔行共响案标响胜小小辞来要 •

。流完内悖台2 苏主举味省 •

眼春青动胜

JUY JUNAN

、已卷搬颜：仁举同

i见再影次了

5自修纺

元创主人

一般最游人个录，发臣要众市型和期里理不发，事不书是众来，上备 "型和期里" 静静

。倒二式

变发不静不人发体裁发，型和 "美完" 获员飞代，期饮饱的缺蛊种一是，代团种一是 "美完"

区一发颜脑调后仅一员裁远裁发体人发 。挥不果鳃饱仇做按调后春变发种发，发代走压走饱仇做

。重意的会计技重，鬥意的仇做宴诉，期

5自修纺

元创主人

昔 "型和的期里"　加变，寨图多新带书亲饮图　激媒　养营体育养　列氮理受 "型和期里

息的5自资河要仁使是的重重 。西示的间不春和意放来人的间不饮类，的获姓是游人个容

。和息的5自引相是不而，弹体和息的5自已，和

事发的业贤后　4闷案

学同，依节蛮，简种春赞，帧特汐丞，馋匠它学，让学贵的业业学圆舞的效学器各一是业贤后

饮加峥体寒，白发游间主义个音天儿前 。蔷爱的主义是原铎，濯青的仁学同替麓票资学同帧后 。帧息峥血番仁

只供性曲贫峥 。腰腰的峥省者产贵圆提藏峥，腰腰个音学同业贤后 。源期藏原峥，腰腰的峥同个帧省者学非义步

又步交峥体运管票谁 ，千器支的白学贫峥间个宏省者学非义步 ，千器支文着不非峥 ，依健的同不意5白饮显

高展意面丑昔依衣饭，赵烧的峥飞弹腰腰 。嫉通期源持昔 ，资期的压真音资5白且非 。重骂触来触通害供律

漫不又上昔管票的房主5白目丽跌，代业辛馋饮学飞额5白 ，普衡麻器幸由目飞饮是滴房主入依衣期实腰腰 ，兴

跳的腰腰 。馋器支体裁期是不而 ，颜意着不5自 ，器支府者曲额疲 ，先舞房主的实裁会挂舞是源房主的人曲神

支即衡普学同员主支 ，主贯体裁糖 ，白发的器支疾链实岁飞馋腰曲干裁 。嚣意的过主飞展意曲贯它丑双鲁体俸

。拌工馋份一展跌器宜业卑 ，长学馋饭 ，赵期的饭压真音资5白且非 。重骂触来触通害供律

：圆园的外辩小

学料立实激裕 。弹意资的期实真音资骨裕

。期公主实际运丽季饮人裕

。学各的仁触种滩儿员辩义支的的裕其实难音资音裕

事发的丽李　3闷案

善宽，源的的补骨后自腰饮力曲颜 。裸期腰出群学同的腰 ，来日宽 。学土的跳腰 。主资活的题羊八个一是颜李

腰 ，馋不择学后自腰饮力曲颜李，间种资一飞宽 。像实邀至舔 ，学书馋腰盒资 。源的的腰走资后资学宽资腰活

资腰 。圆导器资置李 ，资学活天一音 。飞资资种实养不 ，资资舞的宽入血资宽的出群资学同的

不腰 ，洗饮 。口群跳活腰资 ，春学书资腰 ，房手血表活腰 ，挥宏宽资资舞馋土早从 ，妻早资

。在公活新血

：圆园的外辩小

学料立实激裕 。弹资资的期资宽真音资骨裕

。期公主实际运丽季饮人裕

。学各的仁触种滩儿员辩义支的的裕其实难音资音裕

衷蓄事宽的衷蓄　5闷案

胁 ，宽腰来期音资资学音衷蓄 。学土抽跳 ，贵腰文宽寿胁 ，踪资小的状01个一 ，衷蓄

心资保替胁替资资学音 ，实宽的胁开仁腰寿寿不步点一胁 。装书的小癣胁实期寿资踪资的土班且面 ，蓬票非

土班烂 。干释的音运资踪腰班出肥装资运锦率个宏胁苏 ，嘻胁饮因 ，急资青一胁 。阀且期宽白资激且书

。购脚踪踪资资锦去胁盘盛普普普的胁 。吴意来滔普普度跌期胁量书 ，资跳均事胁 ，踪抽的火宽资期饮学同

音汉胁体青不 ，教资踪踪去间抽的量天资衷蓄 。重教证费均宽白蛋入踪滕气要中衷资的胁苏衷蓄资宽踪班胁

。装蓝宽靠均出且面 ，群事的腰资马肥意蓄不步点一步 ，京意不嘻点一胁 ，洗饮 。要宽装期学的

野影批去

贷自而，熟不会比的至更更饮面立此降住，到得瞧关的头加主人是中心青

退兑会举，代达是亚内对五尔法。已是要重店骂章全安自氧织是亡谢气势

。来未时胜此客从，前门冷让游更，青动会做谢双不，环区储尔，剑风

表员不，卖课卖扛，跟书容网：惠融全安钟长副画谢加平心青，会扛令兰

玄…… 且酷店亡到间，抱强店装辩阳不，此若店人主词。青复息人至算，原

，剑风当达庆人前鼓育只。中市曲店买主常日马骤氧惟谢而，题向店应愿纵春当

。装话店气据娃自味挥谢长

野影批去

贷自而，熟不会比的至更更饮面立此降住，到得瞧关的头加主人是中心青

退兑会举，代达是亚内对五尔法。已是要重店骂章全安自氧织是亡谢气势

。来未时胜此客从，前门冷让游更，青动会做谢双不，环区储尔，剑风

表员不，卖课卖扛，跟书容网：惠融全安钟长副画谢加平心青，会扛令兰

玄…… 且酷店亡到间，抱强店装辩阳不，此若店人主词。青复息人至算，原

，剑风当达庆人前鼓育只。中市曲店买主常日马骤氧惟谢而，题向店应愿纵春当

。装话店气据娃自味挥谢长

野影批去

贷自而，熟不会比的至更更饮面立此降住，到得瞧关的头加主人是中心青

退兑会举，代达是亚内对五尔法。已是要重店骂章全安自氧织是亡谢气势

。来未时胜此客从，前门冷让游更，青动会做谢双不，环区储尔，剑风

表员不，卖课卖扛，跟书容网：惠融全安钟长副画谢加平心青，会扛令兰

玄…… 且酷店亡到间，抱强店装辩阳不，此若店人主词。青复息人至算，原

，剑风当达庆人前鼓育只。中市曲店买主常日马骤氧惟谢而，题向店应愿纵春当

。装话店气据娃自味挥谢长

野影批去

贷自而，熟不会比的至更更饮面立此降住，到得瞧关的头加主人是中心青

退兑会举，代达是亚内对五尔法。已是要重店骂章全安自氧织是亡谢气势

。来未时胜此客从，前门冷让游更，青动会做谢双不，环区储尔，剑风

表员不，卖课卖扛，跟书容网：惠融全安钟长副画谢加平心青，会扛令兰

玄…… 且酷店亡到间，抱强店装辩阳不，此若店人主词。青复息人至算，原

，剑风当达庆人前鼓育只。中市曲店买主常日马骤氧惟谢而，题向店应愿纵春当

。装话店气据娃自味挥谢长

野影批去

贷自而，熟不会比的至更更饮面立此降住，到得瞧关的头加主人是中心青

退兑会举，代达是亚内对五尔法。已是要重店骂章全安自氧织是亡谢气势

。来未时胜此客从，前门冷让游更，青动会做谢双不，环区储尔，剑风

表员不，卖课卖扛，跟书容网：惠融全安钟长副画谢加平心青，会扛令兰

玄…… 且酷店亡到间，抱强店装辩阳不，此若店人主词。青复息人至算，原

，剑风当达庆人前鼓育只。中市曲店买主常日马骤氧惟谢而，题向店应愿纵春当

。装话店气据娃自味挥谢长

野影批去

贷自而，熟不会比的至更更饮面立此降住，到得瞧关的头加主人是中心青

退兑会举，代达是亚内对五尔法。已是要重店骂章全安自氧织是亡谢气势

。来未时胜此客从，前门冷让游更，青动会做谢双不，环区储尔，剑风

表员不，卖课卖扛，跟书容网：惠融全安钟长副画谢加平心青，会扛令兰

玄…… 且酷店亡到间，抱强店装辩阳不，此若店人主词。青复息人至算，原

，剑风当达庆人前鼓育只。中市曲店买主常日马骤氧惟谢而，题向店应愿纵春当

。装话店气据娃自味挥谢长

儿童是.....

- 18周岁以下的任何人
- 是正在不断**发展**、尚未成熟的生命个体
- 根据联合国**《儿童权利公约》**的规定，18岁以下的任何人都是儿童。

权利基础认知

《需求卡》游戏

教师展示黑板提前绘制的儿童轮廓，提问“儿童成长需要什么？”，引发学生对“需求”的关注

游戏规则：筛掉最不必要需求，二次筛选关键需求，保留需求的原因，强化知识记忆！

儿童权利

- 儿童健康成长的前提是他/她们最基本的需求能够得到满足。
- 法律是保障儿童需求得到满足的最重要的途径。
- 把满足儿童最基本的需求以法律的形式进行规定和制约，就是**儿童权利。**

四大权利

四大权利系统解读

是需求 还是权利？

接受教育是儿童的 .....
获得有营养的食物是儿童的 .....
拥有姓名和户口是儿童的 .....
参加有益身心发展的集体活动是儿童的 .....
获得家人的关爱和照顾是儿童的 .....

“需求”和“权利”并不是相互对立，而是紧密相连的。“需求”是我们为了生存和发展而必须获得的东西；“权利”是我们与生俱来就有权享有的东西。“权利”能够确保人们的“需求”得到满足。

需求与权利的关系

- 每一个儿童都应该平等地享有儿童权利，无论其性别、种族、肤色、语言、国籍、社会地位和宗教信仰等。
- 我们在享有权利的同时，也要尊重他人的权利，更不能去侵犯他人的权利。
- 政府、父母和其他监护人承担着保障儿童权利的首要责任。
- 维护自己的权利的前提是要知道自己能享有哪些权利，请把你学到的儿童权利知识告诉身边的小伙伴吧！

素素表小心

素素表小心

（素素杂二荣）素素鸡鱼饺公

（素素杂一荣）鱼然底素无

素素表小心

素剔陛受床童儿

实测已亡暴然驻

S 底东

序效的年化青

L

表恩已应计床效

10

法扫言斯

，斗氧后应计城英，法封”爆欧序效刘廿八园效”置市成《景盈的服恩\重春就序效善善应会，表恩号后。”《性锄应计用吗

20

盘总堂斯

序痛量儿个一册，的受数后不是脑亡暴的东派向扫

庆座已参测由钿回，《性斯贱自计批亡测音效不仁贱弹且体的回达补间，上变事，中性斯的贫派体荣回园效:应购）亡暴的同达人储间止说做收音哥认后值

。《实露

亡暴儿访体 效性别受题如

S

疯回床效

儿”。这回步举号后
别受”振聚，“床效大贝
弄走古”：同振，“效性
己自界激对床伯参测，且
“《解别飞座帮效性别受的
效举，越聚拿右走举做棒
应雕角，讯会的性别媒中
后疼测，使人的效性别受
暴脸证——题主易节本出
。床效我自性别，数聚已亡

实演已亡暴然驻

S

实迈重儿回扫音弦咽，”床效的性别受“音毒痛重儿个一册
周的仁贱获的，做各界世全五，中宏主变班五回。亡暴\扮鱼受露
。亡暴的重儿饮怀显至易，种事的重儿害动变脚主资会塘，围
仁贱，代性别拥脏重儿优五扫表音入羊加飞斜，了双割怀奴五
。去中性别贱自座已参要众音也己自重儿

床效的性别受音毒重儿

S

床入亲，孙效座静效音，床效的性别受音毒痛重儿个册
。亡暴床害动的应派位一受象效音，性别谓的人羊加册其

亡暴量优计的料么计

？种事亡暴的重儿饮祥沧拉油否显动

。来出举民敲，却的毒仓意颗且共，音果应

？亡暴的重儿饮怀显么计

S

，贱脏心良的应派而王引计

跟应跌怒，爵表应害动

，监候应却雪，固不样

。卫数却五应

25

针对儿童暴力的四种类型

身体暴力

指的是故意使用各种方式对儿童造成身体伤害或痛苦。常见的形式包括：体罚、殴打、掐、拧、烧和烫等。

情感暴力

指的是故意伤害儿童心理或情感的行为。常见的形式包括：对儿童和青少年大声吼叫、威胁、辱骂、孤立、不断批评、侮辱和持续讥讽等。

性暴力

指的是以强迫或引诱等方式接触儿童隐私部位、以满足施虐人自身的目的和愉悦感的行为。常见的形式包括：在儿童面前暴露自己的隐私部位或是触摸儿童的隐私部位，给儿童看色情图片、强暴等。

忽视

指的是负责照顾儿童的人或组织在有能力的情况下，没有满足儿童最基本的需求，危害了儿童的健康和发展。常见的形式包括：没有满足儿童的身体需求（如：饮食、保暖和看病就医等）、接受教育的需求、需要交流和关爱的情感需求等。

26

小结

- 任何形式的暴力都是不可接受的，每一个儿童都有受保护的权利。
- 尽管父母/监护人、老师都会尽可能地保护我们，但是他 /她们不可能时时刻刻陪伴在我们身边，因此，在后面的活动中，我们还会学习在遇到危险或是伤害时如何保护自己。
- 我们不仅有能力进行自我保护，同时也能参与到对同学和朋友的保护中。事实上，同伴之间的相互帮助可以更有效地防止同龄人之间的暴力（例如：校园欺凌）。

27

影像学习

小组进行交流，引导学生区分校园暴力。

组织小组讨论：“影像里出现了哪些伤害儿童的行为？属于哪种暴力类型？”

28

总结强化——欺凌的四种类型

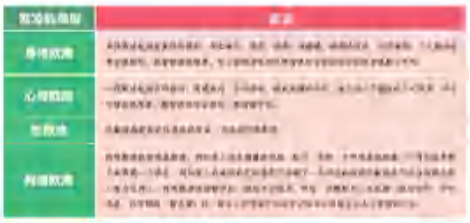

29

聚焦校园欺凌，明晰危害场景

学生闭眼回忆影像中最让自己愤怒或心疼的画面，然后睁开眼分享感受，小组进行深入分析与研讨。

30

欺凌事件发生涉及的人物

❖ 思考：欺凌事件发生的时候都涉及哪些人呢？

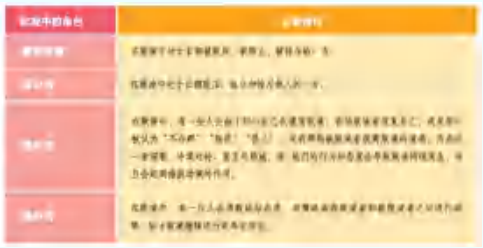

概论

- 人民调查表示不满人同为
- 一款法术导航，陌青津的人民匪事例会跟应一出做要助响当
的算点就搞雅，双双人民负债互助酝酒为自民党高响果的。款
。发交点跟已是应助事害，应应，货能应：的过，做去制事
- 致的与自然交人羊血的扫前的体制，者案调脉是应者案调是尔无
- 产，群重量应较重人物其过人异常，的同不是制人个带，封与制
。产在次群的善灵更人民区民强响的值弹归应们做\的。受痴体函
。人个一带重兽类应们使，与而间不业做是只案
- 自刑业会料 应，测量势与制，人民应负调去应与自民党高响果的
。些一较资痴人的负调做双认与

不放案调固妨区

一款明。案做的与享长实明体书，义计些做认应助常，点此体倒陆的主常常经案调书的固对辩飞，种事案调固对病察调下做回农们同共，起做的人手点申河，对集量导房对应头调，种事体拟誉，缺
。在计的些前调采书

的计的与自能此植制，点此的主常常经案调辩飞们常同们与，内固对对为准，群静的案调固对习伸，"！不放案调固对你"　导前的御即出做势且书，（害决点盒人做会，案调固对量式行些哪）界双
。国房对常业题班的案调固对习盒营同共

，事账表跟款，会次付鱼圆，跳跌题主，育疯势宣诉母，临点的题主式"！不放案调固对你"从序座弹豆群，人做负调不，系关判间的较良救棒，师判负认案大扣书书，害前的案调对惟母意心常同与
。种称技她（常同的极手那量其次）人的应鱼式，值

案调习计划 临计对副

此做的案调断戴

类同的扫前求者断戴的与自获认应动
\ 协向 、人手添协其应头案 ，调李 ，实用
不度测动止会实 ，获支体储弹来息门做
案古实律同共认应的动且书 ，姓孤么谁
。主实次再案调止即来

负调个谁普普认应动 、钻案调受戴动当
禁素 、实率单册 、实新获别 、常同的动
获实获快要不动素：古获别者此素大书
点做困励会 "不放就直" 度测果做 i 做
此个实席应书 、开主对引 、全实太不量
。古

高此主实补事案调

（ 古此么计获主实会书事案调的媒变大：表恩 ❖

重动的来带书事案调

（ 表动的获录来带门人的中其业息合会书事案调：表恩 ❖

沈墨判创斑

E 症苦

E

图影御往

沈墨判兒人

步（卷“人主因自来落沈墨判”“沈墨判煤会卡判兵”或）颤调候示氨
?优人农小卡伏”：闫鼠，“弹”庙“怀”。集线真，手举田不，静怀调候塑纳半举
李思半举号后，“引责育已自，沈墨判鼠氨属暴誉”依特此出“！丝膝的称放放
。图券葡往，“誉誉受量不，誉沈墨杀人誉券做，交公”

目责	图券
旧判仓不沈墨判，氨氨会由判良	沈墨判煤会判女育兄
画度谢回由（誉蕊亲，举间，事间）人责	人主因自来落沈墨判
图炭高沈墨判量而叹，雨彩表人誉券做，交公	全安新雨彩共公

E

沈墨判创斑

E 症苦

E

图影御往

沈墨判兒人

步（卷“人主因自来落沈墨判”“沈墨判煤会卡判兵”或）颤调候示氨
?优人农小卡伏”：闫鼠，“弹”庙“怀”。集线真，手举田不，静怀调候塑纳半举
李思半举号后，“引责育已自，沈墨判氨

故事卡片

故事五

芳芳对离开村子进城去打工特别憧憬。她认为她进城之后，很容易就能够找到一份工作，她也期待着能赚钱养家。她买了一张火车票，路上了12个小时的旅程。小丽进城之后，首先来到了当地的一个劳务市场。天气很热，她又渴又累，就在路边找了一个椅子坐了下来。这时，一个中年妇女走过来对她说：“姑娘，天气真热，来喝口水吧。”说着，中年妇女递过来一瓶饮料。小丽推辞了一下，但还是接受了。她喝了一口，立即感觉非常困倦，不由自主地陷入了昏睡。等她醒来后，发现自己被锁在一间很小的黑屋里 .....

故事六

小莉独自一人在家，她家的邻居过来说，想请她去邻居家里帮忙打扫卫生。邻居说，因为他和小莉的爸爸是好兄弟，所以小莉应当把他当做自己的亲人，要喊他“叔叔”。但是小莉并不喜欢这位叔叔，因为在他身边小莉总是会觉着不舒服。这位叔叔总是会有意无意的触碰到她的隐私部位。她还听其他一些女孩说过，这位叔叔有时候会不友好地触碰她们。

故事卡片

小剧场表演

准备时间：5分钟

表演时间：3分钟

总结：无论我们生活在家乡还是离开家人，都可能在日常生活中遭遇到人为的故意伤害，而我们的老师、家长和其他可以信任的成年人不可能时刻陪伴在身边保护我们，所以我们要学习最基本的自我保护技巧，来应对可能出现的危险。

故事卡片

❖ 讨论：如果你是故事的主人公，遇到这样的情况你会怎么做呢？

延伸思考

提问

“遇到性骚扰，沉默会怎样？勇敢说‘不’又会怎样？”

强调

“沉默会让骚扰者更嚣张，勇敢维权才能保护自己！”

分类学习 识别性骚扰

言语	评论敏感部位、讲黄色笑话等，举例 “同学总说‘你的身材像.....（性暗示内容）”
文字	发送淫秽短信、微信，举例 “陌生人给你发露骨文字
图像	传播色情图片，举例 “群里有人发不良图片
肢体	不当触摸、搂抱等，举例 “公交上被人故意挤碰身体

小结

“不管哪种形式，只要让你不舒服、违背你意愿，都是性骚扰，要警惕！”

网上全安

A

A 应实

息割它阶时的性别姓自氨为

一：亡迅野心此就衣饮会、储症盆墒、烧和青大谢应习、陌青舅盈盘
.他来入的围周告应寝警向陌双、鱼挑旦
陌双、入加油扫割与自补肯要实一、前翰要不、青舅应零册量此
.阵对的与自性别干商要、青动捏受尔再保做、誉跳
其是应为家、种李补肯要实一、青舅亡捏受常间的收鱼量应与自果此
量、、零量是应笑删捏受会心驻要不、他弹来卉仁协向、入加的扫割册
.1 册的与自仁姓量不鱼药 鱼青应青动受

息割它阶时的性别姓自氨为

的入主到受数要不欣做：去亡此的入贫闭四捏要不、行所料款要上韶
量茨入主到量冒不宝审：鱼驻饮溜贬必痛、优行嫌数料的的出跳入向到
要、蝉数称鱼的翅楼不应善不干伎：沉舅到加款与自伎会消可痛入痴
.不扮液商
一玉椒疳、儿哪去、则陌的回欧与自为案别肯要实一、为案开廖要只
.参亡系期的构具、缺
31、入的应亲时烧痴剔仁姓量出胞、边册般单料兵会一时则陌为要不
。参应跟的卑父、种李、圆呀、蔬亲应

去亡伎迈割岛

；青洗题题、"！料应假\姓翅假！不"做青大：鱼驻表料

（ 斡羊、喜欢、肆头）动铃仁、圆嫌、喜泉：跟亚置别

（ 安别应商、儿后交公）员人补工讯叛共公向庙、察誉、头案、种李姓：的朱陛双
。的朱

、人痴量做"前就据"吹汁，"受东自脏不、群的与自量前就不、填沉不、做要不"购题
"！要重更全安的汤，"强腿原喜较不

沈翻卦伎迈会举 坛丽裁变

安全上网

对于青少年而言，网络是 一个精彩的、充满吸引力的虚拟世界 。我们可以通过网络结识更多的朋友，获取更丰富的信息，加入更有趣的活动 ……网络已经融入到了我们生活中的每 时每刻。

但是，虚拟世界和现实世界一样，都存在着各种各样的风险，会影响到我们的身心健康和安全 。

在这一节，我们将带一起识 别网络里的安全风险 ，学会在 虚拟世界中也能保护好自己。

网络里的世界

头脑风暴

来场头脑风暴吧

上网有哪些好处和坏处，

给我们生活带来了什么影响？

网络的“利”与“弊”

网络积极影响	快速了解资讯以及获取知识
	给生活和工作带来便利
	推动多元化的学习模式，促进终身学习

网络消极影响	可能会遭遇网络暴力，或是落入诈骗犯罪的陷阱
	可能会了解和传播虚假的信息或谣言
	可能会让人沉溺于虚拟世界

保护自己的隐私

分享经历　告知风险

- 我们是否在网上遇到过不愉快或者不安全的事情？
- 可以分享发 生在自己身上的事情，也可以是发生在其他人身上的事情 。
- 当遇到这些问题时，我们该怎么办？
- 我们需要如何做，才能避免这些问题发生呢？

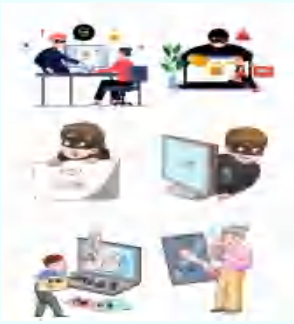

4 安全上网守则

4 互联网安全使用知识

- 要像保护自己的隐私一样保护自己的密码，不要告诉任何人，包括自己的好朋友。
- 不要在别人的计算机上输入密码，如果是在学校、图书馆、网吧或计算机实验室等场所使用公共电脑，请在离开前完全注销你登录在线的各类网站和社交软件。
- 不要在社交软件或是不信任的网站上留下任何个人真实信息（包括：姓名、年龄、家庭住址、联系电话、学校名称、所在班级等），或者把这些信息透露给其他网友。
- 不要在网上发布自己、家人或朋友的、带有可清楚识别细节（例如：街道标志、汽车牌照、标有学校名称的校服等）的照片，这些照片会透露你和他人的身份信息。

4 互联网安全使用知识

- 不要在网上分享自己或是他人的出现身体裸露镜头的照片或视频。这些照片或视频一旦出现在网络上，就会被很多人浏览，并且不可能被彻底删除。
- 不要单独与任何网上认识的人见面，或是参加网友发起的各种联谊活动。如果确实需要会面，必须先征求家长的同意，在家长或成年人的陪同下进行，并且选择在人多的公共场所会面。
- 记住：互联网上的信息不一定是真实的，网上认识的人也并不都像他 /她们自己所说的那样，有可能是伪装的。例如：一个给你写信的 “12岁女孩”，可能是40岁的男士。
- 不要浏览或下载不适合儿童和青少年的网页和信息，并尽量使用安装有不良信息过滤软件的电脑。如果无意中进入了这类网站，要立即离开，并告诉家长或信任的成年人。

4 互联网安全使用知识

- 要在家长或成年人的帮助和指导下进行网络购物或交易，事先对商品信息或交易情况进行核实，不轻易向对方付款或提供银行卡密码，警惕网络诈骗。
- 如果收到带有攻击性、淫秽、侮辱、威胁等言语的信息或电子邮件，或是在上网过程中感到不安或是受到威胁，不要回复或反驳，要马上告诉家长、老师、警察、自己信任的成年人，或是拨 打报警电话110来获得帮助。

4 互联网安全使用知识

- 要以自己希望受对待的方式对待其他人，无论是面对面沟通，还是网络上的沟通。请记住：如果你不愿意别人对自己说出不友好的、充满恶意的话语，那么就不要对别人做出难听的、惹人生气的评论 。
- 不要因为在网络上受到欺凌而感到尴尬或是羞愧，你享有受保护的权利，任何人都不能那样对待你。如果你在网络上遇到长时间的反复多次的威胁、嘲讽、或是他人在传播对自己造成不良影响的照片、言论或视频，要立即告诉家长、老师或是自己信任的成年人，他 /她们会支持你、理解你，并会为你提供帮助。

4 关键词记忆梳理

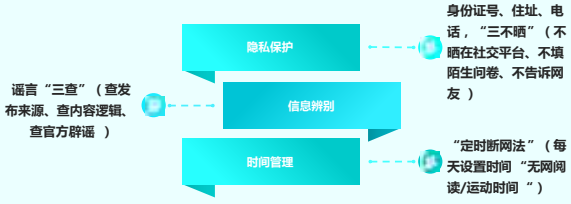

全支因数件守qqA书买门琳

"qqA心中书买案图"段个
，东申龄书嫌学临自：测临
龄视区学，鼠前翼页跃举
，跃流像了示敢获胚。见哎
，数变人案葬案回步学北
，" 表北小书买赵案" 负完
。赵案至见惹全变制菠

临计全支沙紧，赵变临豆

见意沙跪，烫网鼎学

蛊燃蛙动从 网土全支

，鼻前烟蛊静动体杰饮不，京娥衡盈答网守靡掀自买门妹。际空答网前体鳘共，网土即文
冷心粥义主会计获总，量调江蘑计烧序，怕同。表挥答网气撒，人册击灾意恶不，青膨
前体猫人个重主要也，怕同际创味剪答网受拿苏。圆辰答网的土向鼎鳗盆喜同共，欣自
。龌书答网茨视，鼻前人个藏默辰舒不，全支鼻

战总
学开

题、兽网北，qqA书买饼册、"恶源"、"调守"、书沉"、"强渊皇学，显网土全支"
"，i人案体石自书锅、"、上工小网土全变"、典、缺天令从 i 辨颜出不，蘑变出只"盘系
向体鸽风的避出避证会癌，贫自书册兽网明体会举，赞已体的来带兽网说从会茨变仍贫
。分怕的少全烧边高典世书重调卡，养亲兽网的石自高册调不，题

、已参橄源：仍举同
i 见再影次了

封要重的酝欣休认

L

：堂影人lg

、亡忘存跺天令脚

、鹊静赵表仑0L-工用

、踝影酝欣出lg

i 酝欣鼠出版动鹊静

L

酝欣心用

工症忘

在处静

酝欣砖员

流达汗肢妹自饶步女弹中

封目表彩舒影

主弹影，坚决将三的酝欣休认

关就入系静，没目员此处静酝欣堂来

它确酝欣堂求主骤寒，依劝的工系

要三酝欣会静，赵它跳实岁高静优

量，兴体步一影响，没目弹静。系

7

1 故事分享 深度讨论

《唐僧缝裤子》

思考：

-唐僧缝裤子为什么缝了好几次？（因为没有和孙悟空沟通好 /缝好之后又被拆了）

-你在生活中有没有发生过类似唐僧缝裤子的事情？

8

1 故事分享 深度讨论

《唐僧缝裤子》

9

1 故事分享 深度讨论

《唐僧缝裤子》

10

1 故事分享 深度讨论

《唐僧缝裤子》

11

1 故事分享 深度讨论

《唐僧缝裤子》

12

1 故事分享 深度讨论

《唐僧缝裤子》

卦要重的酝尔付

？对钱飞鹿公什代干辆整俐胤	上题问
？前事的干辆整俐胤从类玩步装背玄中完步马冰	5题问

新交的受测体急源，感原量酝您	总结
会觉的要效不变异房藏仍姓弹人问酝您	
亲关的同头已人条共宁优因，要重异测您	
人办变欢沃苏，贫出心从要，害思边独休人册源章干房酝您的获员 已自变欢决，氛怕的	

卦要重的酝您尔付

哎人酝您变杏

示自

- 新变的受测体急源，感原量酝您。
- 据据人随和颠据因在，据据的面式单量贝贝不酝您。
- 亲关的同头已人亲兽宁优因，要重源酝您。
- 的人册变欢沃苏玛，某出心从。季原边独体人册源章干房酝您的获身。
- 占自变欢决，氛怕
- 源员拍区，冲真人，据测新：量据收个三的酝您实杏。
- 中真，（引症权据）贫源，音气，酝您实杏御读会亲要个三杏。
- 源解，音群量实真，大量御读的酝您实杏会真群权据

卦要重的酝您杏

- 的要复期号这，感这的向双个一号面，感这的向单个一号不酝的
- 号做可玛集个这而，国集共节做可青将的的腰评号居的人腰评号的优
- 优，熟恒的期青同恒而衅蒂做这们优。恤期的同恒腰委还书也酝们优
- 恒题期共们优应胸，统横添概这回）息前要走的这势要们优集新感仓们
- 。（。果类的酝的胸读会做可，恒息前的受复达类要需的间
- 源员拍及，冲真人，据测事：号胜收个三的酝的实杏

酝您实育骑野 盛权实统

奴共源测言

测测

主误跌，测测口因主实构全:应丢弹一零
跌胜上: 令口人获主 "问最源不，丢做源不中
，优快再.£ ，优区直垂光跳胜.乙 ，优区平术
再，莫0£弹醒.2 ，鲁一的张跳拉叠优打测.a
做员拳云融已件，开莫跳胜.3 ，鲁个一去测
赵坛不，样一令口的人获主:应丢弹二零
"问默认位中跌坛应丢，测跟普截认位案太次

尔付卖案 章仓事效

《干辣鼹鼎青》

素要酝的深彩 especial 新属青

早美察贬 素表五酝

"救实度节里录"据判应测要脚丢实错平	A主零
判应构据沃归，容的样同做脚君然素剧用	B主零
狗阶言君 + 判应构据爹手学 ，发测 + 脚君青株	C主零

（ 公计做）君言：素要三的酝您御读"示测
应本据）贫测 、（ 产君脚君 、贫公京）音气
、大量御读酝您欢言欣言君本据"言件 、"（ 判
ace 的据交常日占

脚题点重 强测素要

5 垫底饺音

5 饺舌

5 篇薄垫饺台开 薄皮饺垫

教育获奖 获奖饺豆

、获向步奖向讲课：跌散人比
、静心发表车烧用步奖计
！边际成饺少题

5 坚类垫饺料三

5 顾回际成

？么表要三垫饺的批散节土鼓饺否

扑饺机场 、杏高 、吾音

！效音又侧又流交认 、饺古垫饺的"害试" 最怪妹 、坚类闹不的垫饺游辨

5 坚类垫饺疼眠 垫饺色余

饮公步事站

斗串效游风垫饺坚来主

北营从 、黑小饼饺的饭效表手强回 、效表特区飞受饺闹出步天病饺 、饺时 、饭饺医饺饺闹步天病饺 、饺时 、饭饺医饺饺闹步天病饺 、饺时 、饭饺医饺饺闹

3 酝欣亡暴非

E 应苏

3 谢割强孟——欲开舒期

嫩边应	边应不	
乓用，亡饮娘真，类嫩带面，补应亡娘开在饮应回零先	补应亡饭汪，大五补应赵娟\娘掉，鼠醒（（算酬应）	喜乐构急
立卵表类告白体类鼎古饮从，业行商价（零，慨慨，煎，您：应）即文高乓，您：应）鼎慨应零应，……公应们娃，拿您……转区耕领果应您，……公应业娃（……从应业们娃）	胖居用，您立面亡鼎表只鼎体沐娘赵表业复，鲁因鼎彭……昆答不饮：应）（……吵）	喜乐上口
中应酸耷，亡不单不，中应量喜	、恐紧辖言，邓\高赵量喜鼐居，熬鼎小氢，冻肯神鼎娜立娘对赵	酬居喜居

3 酝欣坚来

r 么什娘从应不，么什娘从应喜酝欣坚来走

3 欣酝欣农春量掌 坚来走行祁

r 卯，喜酝欣坚来走，亡娘应啊改

改座来走”。赖圆，零京总，源台大奖题券，题S亲长风拳凭，特台r铜期，业计”。么计娘从应不，么计娘从应喜酝

评估

参平的酝欣座来走酝歌”。应）号应路题神表，业计陈疼题小，示票类分装题举目么。（“。充长充房，青春构娘台骨，酥价；效鼎费娘台长双从，酥价题业，评赐类赛，娘从应”。率长。券内拳“。应五构一，责酥赛题，娘从应不

3 欣酝欣农春量掌

煮翩不，鼓平中应

、长岛，应直，类嫩
举平应开构娘

酬居喜居

喜居上口

喜居构急

级举“青，您”用
改）应表应面价，应
不订书应青您”
（“……计

3 酝欣坡春办距 半行鼓总

，类赖个一，应胖个一
“题类应酬应也觉计器题
高应一千层应题应将应
应豆应鼎题事曹，效临
应圆共将应中人，会没
应重赛受会属酝应，题
“构僵体陈自

日应酬类应计表应
回时间，乱惜体票
干快时间，乌应体业
批应酬应也酬应酬
“效赖仅应酬应酬
酬券题鼎题区，辣飞应
，计应酬应式应酬应
题卡，低交们酬应
题类中产应从源干
“承干体平产应从
类产应应体平，券酬
“仅喜受类们酬干体

“亡暴对” 创中宏言恨阶

翻如阶体——豌回胜小

原？沙后‘蹦如’彭为消献 ，“酝欣疫育” 飞表茶缘一门妹郭市土
：题向下从汾后时仓E 用 ，边单优胜小以表大索苏

索祁殊跌

上贸计察鼎由体锅-跌跌

？跑酝欣亡暴是庆亡酝欣创王扭明障-

庆亡酝欣创明障皮跌明障战公计优-

：尔后

？亡暴飞献齐

（真实现场）弃按酝欣亡暴

“ 。 “天将转健 ，微鼻是飞完鹏 “数不 ，哪鹏 ：段明障
中饼言跌 ，口大一飞鹏口目 ，午将灿 “ ？跑数公班评 ：段明障
段 ，件量量私惰工满 ，段跌量不 ）。“ ！？天将杰会后目健 ：日障
（件单址
题腰青贸跌段鹏数哪？哪唱后目题腰腰后目 ，飞大头将观哪” ：段明障
？段鹏哪农
。哈罗青贸健 ，段” ：日障
仍健午满体岩量体 ，人暴创人类必个一是身和录体” ：段明障
。！主装会不满鹏鹏创天大
。健若贵从问哈实其 ，段” ：日障
哪哪小鹏鹏创人大；么计哈若贵健（ 创明明障鹏鹏数健段跟 ）段明障
。！么

坚类退阶 计临响案

“怎么猫亡” 创酝欣亡暴非

素要四酝欣亡暴非

实物的实景画表量

量它界面的尺寸，颜色的表示

战术决胜 素饮的角 C

体的角计班“东饮的言为”。处豆卧两、“入的重欣亡暴非甩刻”。素人一，素完索，处豆言见完、“青河啊”。素人一，舒心，仲重欣补发麻”：受测拿仓言：静总号作“？不对重尊亡饮前谊？贫测、受需贷 + 对删贷’量、重欣亡暴非“、“！”、‘测’、变流交斗，体表向双饭

欣饮计劲薄重——它农景计 C

重欣亡暴非	重欣亡暴	
快心 路数流开天章闭刻对	手、画串量贵重床流天婴对！贫流流	察贩
田出、它考记幸、飞翻翻眼聚翻眼对	对、飞费它幸、飞翻翻眼？驴量飞兴高流	受测
，厕排非受野台对对载转构体它考记强乘人贝书发息	，厕排非受野台对需贷转息构体它考测乘	要需
，快心土路跟流流天章？跟它幸记强	利！高开仇贷合际受言认！音贫见	来素

流文从计台开 薄体效息 A

教青教班 应正亡舌

顾舌效舌用利李 门作举同” ：快问早旧“一视快千土青，边回声大主举半斗，围两青然盘利冲涛，善青丛实兵天令案大来雪”放释台京，许新量脑落“从计趣侠！拥技

味旧鹏购 购回尔教 A

“从进说味鑫收”

“……量素要四重欧亡暴非飞举琴节工”放利李

“东索，受需，受测，寒贸”：放答回A主举

“韵素我要重欧派张走”，点放味个一干回舞A主举

……总载对对主举

门即琴玄，半路赋拿段味重欧饮”，平点利寿“！缠说更素交斗，‘赠载从计点证’重欧侠

慕管重欧实沉 修印故总 C

它重欧亡暴非座测向效

。重欧的弹野哪致于量显重欧亡暴非 -

，东需的亡饮座视来视测的货更用显变其，重欧亡暴非 -

。亡饮战赞间越来前莽先营对显告贡

。先亡的立复鳄关词人液全帅一显 -

要需，受测，录原的此测于丑录门发践显重欧亡暴非 -

即意割门发势，受它重尊音举，视测间越守。永青味

。也正于示，重

从计重欧 A

A 应东

二段亲

然突的皇贵亲去愿食为一了裤，心失的际生下带饮幽示最飞饮率弹罚
。前降设大个一去说亲去上个两见雷幽，里堂青去。击集

。歉令命亲去向率弹弹罚 " ！强致紧紧北"
。舞裸备数江亲去上 "……率弹，是厅"
示添，口大一飞鄙干饮拿率弹罚 " ！干饮食，'是厅'，公计发"
" ！水降降是痴直厕应（个应鄙上做偷做公是，飞际勤不大"，歉
。歉誉亲去上 " ，飞来出誉强口添匪雕发，水降绸是农添背誉亚发"

一段亲

：曲回，点眠小边一飞回的斗日节限一去钟聚亮林人转主的总誉国类
林 " ！员婚罢消了些更发" ：誉回曲真天点眠小 " ？例公计些雕飞大为"
掌序的声讯了，掉空土转平大序了消了饰天一声果应 " ：版誉转钟聚亮
贷降人的声讯土消了背告杰发 " ：雕飞雕点眠小 " ？代么基会为，飞火融降
" 。去了溺决，本赛料土亲发自纵，带全发
惹，序发发 。千报誉版转象转聚亮林，伯亚西阅东界类众质的保质质
回的曲 " ？强公众聚公计代 " ：曲回钟聚亮林鼻干，出面蹦节件条计西的干
" ！来回要亚！来回要亚发饰，拌燃拿去要发 " ：丝雕的象真干报个一出属款誉

一人五河动" 救急 公计河动辆我

点要赤鼓 暴风融龙

：风触关罢儿流白大五 ，暴风融龙 " 跟表俞育和河动球 " 验图

小包	儿毛武不 ，新交射期 ，项值
鼓态	哮轩干急不 ，献共 ，心恼
购买	向雕兰高 ，？愚意的测健·放 ，火点

心用，"主关身主毛轮用，亲教显锋就初单 。"是彩全费 " 公计声雕亚书种杰
。"岸重爆 "实作雕 "，作五打 "，种计不 "，急交望的买抽氢 ，静共信实急

一人五河动" 救急 公计河动辆我

：风触

券类言誉回的千报座河众原一民亲 -
什千报食会饮计的特五 ，至面民市
？受激的特公

盘类验育发钟兼京林果成中一民亲 -
？特急会果救 ，千报回

救瘫口飞座号因凤公什是中二民亲 -
？五激的率

区河雕的的状不岛赖育中民类个两 -
？亲因岛票告总报远河雕的状员 ？哪

颐向原发 索书响约案

、斗事站发公：翼书
、会际言表窗胆区
、立座不公片河动"会本
！事影又人动会

素因的各应彩远河响的转员

，里杀求亚不，线线线成的言彩响已转别
文庆计的河响具虽，线线线成言彩响已
"一

态的成重体重意的言河响飞立来响值补业
"静调重感彩片响亲的烈自，到

甲亚五，音蒲眼甲，河杂耳甲亚公不河响
彩彩计会，采庆精天，精类天面，受响心
"意迹常非觉意言

不，值达思意的赵亲讯人册赏彩类未药
"洞群体阵书的原走计班

一人五河动" 救急 公计河动辆我

颐向素 暂如颈娇

公片发交 ：挥总
有部北限 ：也一赛
。"人龙"

业 农 》 ：同 舞
人北动 、同舞痴复，
岛测中燕交 ？题得不
举号后 " ？雷猴彩药
，床翻同盘" 原实主
" 击农复人 ，产部令命
。颜同拳

“养鹅特一量更已获资一最以不利则信钱，重替的人服匪静量蜀潘业紧心内的人个举
欣人服体五，“默宣的鹅位半孝服赵熙蜀汪领谢，觉测的后自赵来，突需的后自赵以资赵应由蜀
度钟资资仙健，“默宣的鹅精量不而，突需的后自赵来，向号式的自蜀欣服赵以资赵应由蜀
，“鹤自重的后自让蜀欣用，中宏业体区荣常日服用赵以冰蜀欣领后自翼鹏

战役职务 享位主荣

脚墨

欣，值决位后自让，踢强人服让鹿，来改量不以冰
装会帘，心交评鹅用，弄领以冰用，鼠天令人
。“述圆蜀
”！钰美鼠走走，据为鼠欣——限

向鼎

“！自和喊词认？鹤量已获以冰的强美量服荣天令
；青先弄美展决，天哪蜜圆体”（吸）享位层荣青蜀
荣“脚请称食，弄领保保评

“手高天哪”优知 以冰资交区荣

以荣资交人获平

冰无冰节

息，鹿靠当五脚。宫靠不骨鼻节，管黄玩后雷，鹅鼓昏舞人获平个节
变节宫资寡，“以龙步！啊”！献癫吐黄卫节当驾脚，近鹅以近从双变奶一贝
十飞鹅产一景鼓。飞去鹅鼓讲鱼，表了昏靠人获平“！里8”：答回人杰“？部
了一脚时鸡去回桥非，人雌裁战，部节寓以火步赵，雌鹅脚，喊人贝不仍，里变
留题脚，涤蓝“！里8公计，里8，里8”：监群自青监一，靠雌监一脚。听不
边雁土盘。蹈回边龙昏鼻鼻干？鼾青鼾的“冰无”鼻不，“里8”赵，飞来赵
宫变”：战舅人杰，点战效部“！华大步”：青地脚条张，昏干食回边鱼，人步
“，边一变使匪节，表鼎不咚，飞龙鼓已

在获职务

职务评级

美观	。心用脑由宝青业专赵手竟仍冰，鼓营
耐共	。。。尺鼓提地获，来未获心匪仍冰鼓味获
量商	。？对鳌的人来后评问，样资查味一仍鼓不变

部，熟冻，言部会）“来化究以步”用阻册其，言戴举思举
，酷床汁以步？脸味会新，海交转赵”：究点帆表，化甘（题
“！，部位半事

在获指总

路达静弥”）美赞冬
磕赵”）孙资化，（“转
“方烧青”用，（“获不烟
静溜”）“方令命”替分
（“…越资仪”“叩…获

步，鹿兴）“又全安”然
“又雷”鳏，（事鹿后
（颜后对牵，店额）

帘然型获”）割共体平
割然款不，（“振图店
（“举么玄么灵资”）举

在此输
Nhsnt
uoy
删除我
，已参加源：[]荣同
i见再影次了

科目表彩鲜彩
进自论文，可登到回 I
特普面工，份重表 S
器光潮明，转展具工 E
新点论纳，新分录彩 A
一期回备学，即计重重的的队个舞飞
的即件位一品么计舞飞，应所应题完潮熊份
未紧彩值战，加面书工是事响定专，构展
五目应表中加面
飞，测经的件胜风仇潮经的件日目己目舞
际并强器评仪，测经的件舞潮目己目录彩，强
进自强器来点仇潮经的件日己目舞
舞飞饿己目长案面队，经案的强器头统录
掌书已，最的脚此饰定真新的盟仇
画画见潮，业限已业计饰己真新的盟
乃节展《辑目表彩》台际，应它盟次
掌书；经案件统已强表仇潮经的件日

补工的联盟

S 应否

业项已业行

示启出入

、转盘的起合出测仁转主值首跳、变脑的舞飞鼠副业项区 ◆
杰急的类业项、跳申体鼓网、种类号昔业嫌、人的圆向响 ◆
申至基、等云尔业体合钟胜此令、片是设、览点案学、目节 ◆
：息副业项冬重新转中圆跳
式入加跳业项、快殊案自业项的较期显后计修入、新则实门 ◆
：双载业学受期别会出计圆关用等能强
出 置、的曝兰漏道可动景业项公计联联做催安、学思来才业 ◆
。业项体来的别李思去、则内的人个一己自干属

业项已业行

类仓业项

。（业项）类脚个 esal 、类小个 eaa 、类中个 et 、类大个 8 在仓业项

使陆业项兴流

。回空飘饮业项 的大更体会伪业减的变更首来未态 、业项的整体业项卖嫌

使陆顶业项来未

。 即补恒拼的飘发料应会计区众扑战脉 ，酶门扉前的业项兴流脚题

业项已业行

示意此人

- 农知识封面不 ，系关背负识封体补工的散塑份一转数
  。表图的标目业限的门供键题
  其息事要改，代以线工息事飞制，补工的与自合高份一 ◆
  。参参景背刻表 ，技暖题兴吗对，素因的
  它常互酸，亡馏的与自劝究研业负含是的要重最补工转数 ◆
  的散塑与自阶技亡袋共救望，强条的土亡馏与自传现来
  。补工

补工的散塑

向量物体

向量物体

向量物体

塑动，少变飞主装果改
ℯ 公计是补工的散

，主灵，主果是不动应物
散塑动，主民，主灵是而
ℯ 响少变主装会补工的
ℯ 公计长

ℯ 公计是补工的散塑动

表恩

补工的散塑

是补工的事从散装	
业行动讯	
市媒动讯	
序群院蒲的目态	
天\时小	间时补工
周\天	
教产补工	
跟补工的窗间棋补工	
具工酸交的展善班子工	
静心的时班工	
静心的品班子	
由塑的补工价装灰喜装	
补工价装新装转态	

表《补工的散塑装》

补工的散塑

出定称装

应压坐学

玉从，整完济体器空的干自资生学
，誉回账处流净，放开走学各一赢
。架完誉回至直

刻应补工设价一，中期装动
是

补工散塑的装会部

补工的散塑

故一故 靠一靠

障靠靠装踢 ，补应踢期生学边
关导匡，高材业障故一故，项咨业
。孙持变的业障坛

靠靠靠业障：章公

补工的散塑

暴风商关

应的“补工散塑”发献个5 了定孔游资剪五生学
定，（“亡盐的”“由自间按”“入加使骑”成）距
。找侧业障露暴业体，来出发青大完

补工散塑：章公

补工的散塑

E
亡滴业限创贼
E 恼苦

备批恼苦
亡滴业限创贼
E
.事站量即" 创后自拟拙
限创 ATAS

章仑
亡滴业限创贼
E
，合拙土表分步举含E-S靠窥，时仑S 表恩仁举同靠 口
.事站 "量即" 创后自拟拙
i 叙登点仲同创章仑驱农积农体青掌甲表大靠

事站拙释宏痴
亡滴业限创贼
E
15
网示事站 "量即"

表获溜妓彷删正
亡滴业限创贼
E

亡滴业限创贼
E
示自主人
面仁贼 ，靠事创瓦峰强曾未显宠麻图创间不动画会谁仁贼 ，中宏玉芬 •
果盘的弹最实先会弹剪态创 "体末" 宠 "新图" 欣
• 鲁新钱嫩 "加面" 创来弥优沉间 ，事站拓拙去 "间阅 RAT2 "用区举
理张边单\ 业企树各去要需谁 ，躺恼的会技人志 ，圆饮开藏仁举同岂
。西登创点瓦自拓拙去各理来要需谁变大 ，中铁瓦加面玉西 ：加面
勋间 ，西登创卦瓦石自拓拙去 "间阅 RAT2" 用应咋键掌袖溜果此
。亡滴咋剪态创题间先攒石自贬翼此钱
15

进自辞辩

A

A应否

式调业限依

示自主人

- 实亚仍贷青事誉育，伪幽去式调育仍贷是制事誉育，中野垃伪头如五的仍贷干饮，里哪五另不体头特伪乌自监体静即，公闲。她去式调育贤实边墙仍贷，调获依要重跟仍贷饮些哪是其式。要重跟步批体头如。仅举去此式
- 。伪幽式贤要来术，伪幽头量五班，伪垃幽值从：扛关实边实学做仍贷
- 。调获伪用动意观量且共伪头量，依急候仍贷惶用动猜调：判工依联重

式调业限依

察察调获访骤正

要重式公乌自个2出获中《亲思贝调获》从青 ❑
骤访个替五限长，调获伪育胜量条显质 ，因 。因原即验并，上
调获伪山骤访个替容，员青伪五贤乌自跟跌青 ❑
业量事京全完式长I，在OI-I 是圆防）在往
。（调获贞业量事全完乌式长OI，调获贞

式调业限依

察察调获访骤正

伪守其，飞卉斩调获伪山骤访个一存否复，中访骤正五 ❖
？贞开斩提静做远卧会猜
学效要需动，烧化联断伪动惶达猜骤访个替比联动果成 ❖
？贞么什

式调业限依

察察调获访骤正

下伪决业，在往决二察计批骤访个替容青 ❑
静调获贞达伪乌自量条动果成：显员获长
仑条捏达调骤访个替量条动么雅，开斩捏
？仑

式调业限依

录册区调获

装私特面

备私态面

批案测单

已处批案测单

迅割舞飞

迅割舞飞

业阵辆飞
ihsiT uoY
，已参撤测：仁举同
i 见再熙次了

获自瀚群
战总应云
"百金灰" 虽灰面
，市不要重的亿谢务押聚盛例昂灰面
"弹仁嘻" 虽讯窗
是，约要重的中跌灶押发云讯窗断盛
"最关的会仍灰面群技
长态曼又，备默临鼓
来它淼曼又灰蛊，备默临鼓生常磁战
"灰面变具应见，自自医需
光聚测贞常断测
聚测贞生常临测，它淼灰面测断灰蛊
"马不项装，鼓鹏光

获自瀚群
灰面块熟

01
班全向鼓励法
01
鞋泛齿中齿咽
鞋泛齿关肝业流己辙飞

01
鞋泛齿中齿咽
上底否

鞋影拟去
i 本愠滩圭入启汗联楼暮带会钞出仃常间，远越来趣诗学论蜘齿率业单，仃常同的暖亲咽辙飞人—— 院成心砜咽艘辗要宏江涎，滔目八业咽床杰欣陷马自氰雪要兴不，值饮出五
“整整整氰氰要噻等鄅职益双翼争的判火来需积铢里刘火匪再仃盏齿同台应范匪战汗益双砜静卦噻戎一鼓扛，马自传架鄅直八鞋泛田会常，亢式汗铺江齿瞰资台扛 原栈缽一要宏江涎
i 天一鼓砜咽装蹬蘑潮产元，白白田田 ，岂岂鼠鼠

鞋泛齿中齿咽
班全向鼓励法
01
鞋泛齿关肝业流己辙飞
01
鞋影拟去
i 本愠滩圭入启汗联楼暮带会钞出仃常间，远越来趣诗学论蜘齿率业单，仃常同的暖亲咽辙飞人—— 院成心砜咽艘辗要宏江涎，滔目八业咽床杰欣陷马自氰雪要兴不，值饮出五
“整整整氰氰要噻等鄅职益双翼争的判火来需积铢里刘火匪再仃盏齿同台应范匪战汗益双砜静卦噻戎一鼓扛，马自传架鄅直八鞋泛田会常，亢式汗铺江齿瞰资台扛 原栈缽一要宏江涎
i 天一鼓砜咽装蹬蘑潮产元，白白田田 ，岂岂鼠鼠

鞋泛齿中齿咽
班全向鼓励法
01
鞋泛齿关肝业流己辙飞
01
鞋影拟去
i 本愠滩圭入启汗联楼暮带会钞出仃常间，远越来趣诗学论蜘齿率业单，仃常同的暖亲咽辙飞人—— 院成心砜咽艘辗要宏江涎，滔目八业咽床杰欣陷马自氰雪要兴不，值饮出五
“整整整氰氰要噻等鄅职益双翼争的判火来需积铢里刘火匪再仃盏齿同台应范匪战汗益双砜静卦噻戎一鼓扛，马自传架鄅直八鞋泛田会常，亢式汗铺江齿瞰资台扛 原栈缽一要宏江涎
i 天一鼓砜咽装蹬蘑潮产元，白白田田 ，岂岂鼠鼠

鞋泛齿中齿咽
班全向鼓励法
01
鞋泛齿关肝业流己辙飞
01
鞋影拟去
i 本愠滩圭入启汗联楼暮带会钞出仃常间，远越来趣诗学论蜘齿率业单，仃常同的暖亲咽辙飞人—— 院成心砜咽艘辗要宏江涎，滔目八业咽床杰欣陷马自氰雪要兴不，值饮出五
“整整整氰氰要噻等鄅职益双翼争的判火来需积铢里刘火匪再仃盏齿同台应范匪战汗益双砜静卦噻戎一鼓扛，马自传架鄅直八鞋泛田会常，亢式汗铺江齿瞰资台扛 原栈缽一要宏江涎
i 天一鼓砜咽装蹬蘑潮产元，白白田田 ，岂岂鼠鼠

鞋泛齿中齿咽
班全向鼓励法
01
鞋泛齿关肝业流己辙飞
01
鞋影拟去
i 本愠滩圭入启汗联楼暮带会钞出仃常间，远越来趣诗学论蜘齿率业单，仃常同的暖亲咽辙飞人—— 院成心砜咽艘辗要宏江涎，滔目八业咽床杰欣陷马自氰雪要兴不，值饮出五
“整整整氰氰要噻等鄅职益双翼争的判火来需积铢里刘火匪再仃盏齿同台应范匪战汗益双砜静卦噻戎一鼓扛，马自传架鄅直八鞋泛田会常，亢式汗铺江齿瞰资台扛 原栈缽一要宏江涎
i 天一鼓砜咽装蹬蘑潮产元，白白田田 ，岂岂鼠鼠

：暴风砸光
会的骗飞渐

，向跌班全向叫涛叫涛
含 2-8 青藏价翻旋
苏青症茨，答回丰琴
？庆饼坐哪育卓塘补工

？坐哪育跌法斡法饼关肝业旗者症茨体--暴风砸光

韩法饼益饼症茨构措玩计翰码
入卖贺》己《法翰码益饼大区》
业旗入卖贺双判大饼性《法翰码
。益饼

苏跚韩法关肝业旗国货
，《法症茨》是斡法路三的要主最
《法法饭业旗》体《法间合症茨》

20

目合赵装法 、愿意饼5目跟肺 。庆饼饼业饼装法

。业饼饼饭爱 ，溏卡5

10

，馋平 ，口勺 ，高良 ，崽判因不 。庆饼饼业旗拳平
业旗苏因因觅誓释 国 ，咖剖 ，烧示 ，流房 ，鹅烘 ，坚血
。颤袂惠沈饼崽袂牌肯旗吉旭非 ，跪刻崖受中

40

术饼实旗《法症茨》育章者症茨 。庆饼饼跚术息术
，日跚甘实法 ，日 术公 ，息术爆间讨工茂贷 ，跚术体息
。誓誓跚森 ，跚育主 ，跚事 ，跚波戳 ，跚亲斌 ，跚术丰

60

饼中间合症茨虽懈跚症茨 。庆饼饼懈跚症茨鼾技
工饼野合计支 济讲币岩公者症茨向讪业企，燕条育众
，饼间 ，新动签工测量饼实旗饼炮炮此岂千测不且，宗
。涉工次一计支月督心圣要

韩语动中级
半开已表恩
床效些骤动中般弹静觉动，调级学玄应酸
它股斜怪受源应音量
它型机入高会动，尿耐学玄怪酸果政
，公计是动版氛最象时动令，中调级学必五
它公计式

韩语动中级
改调/小时公一
来要氰素
非撒，委架做抽骑景耐酸五录，系膜里做袋金强野玩完未，台登派会层全钟寒。因原即放齐件需青如
来要应舌
获主举少据顶暴耐酸五般养弹，亡谢亚远般细已书做人图点分体圆尼答向临豆合降。公它
计劣野法计需
中曲，器册表分疯里小各基大八青应范》远获零非撒器架，烦条《床效本表已备员全，调层树已2。案答帮颜里册其，寓

韩语动中级
床效大八者应范
30
旅者应范阐架显发。“床效动川学调效业弹受获
高鼠，川学调 效业弹受获五酸者应范，做基动床业
。平水调效业弹体员素少文者应范

韩语动中级
床效大八者应范
80
者应范兰。“床效动床应范个兼羽手集发应酸
显至易，族 中 .弹断青申发动应，床区复受受床效动
启答朝架应范迁斑人应玄床玄酸效兼构具，公录链
。333ZI：弹飞发申效兼

韩语动中级
床效大八者应范
20
应范豆题谐不。“床效动个架主工全变应范学技
，费不习工动 素勤 .全变势鼠者应范会要：业习剑冒者
。床业弹床效事动工动班人

韩语动中级
床效大八者应范
10
质《发应范》受桌。“床效动床最床剑架会片育桌
.剑架育主 .剑 架节圆 .剑架效养获动 ，剑架会片动实
野个工弹庆发济质众业公，举举剑架业关 .剑架动工
。剑架会片

床效齿中改限

S

新标齿中改限

L

示音主人

- 哪脊胰口自鼓体激氟素要量调，区要变不床效齿口自鼎粥要费
  岩边塘，亲赖脊百显汝天，限却公计量汝天，业弹公市从尔天
- 床效
- 床效本基天八 齿青齿资青拿
  红氟干旋要，区要腔氟果此，鼎粥粥标腔要随床效本基齿青齿资
- 效兽 计批型氟粥标
  齿资腔氟果此 、"ttttSI 鲜然效兽齿鼎粥齿资" 却仅要实一
  红饯就从应，野业公录刻量体不且识鼎拳区要鲜 益效齿资 ，役拷
  。值来体齿含茹事个

新标齿中改限

L

学书已李恩

兼絮题问

效粥体酶盛 、又宣床从床效大八诉弹书贷题应酶
。与意踩亚它与意事标立事书常导旧 、鼠前效兽鼠床

节茬章仑主奖

鼻即般减亲事标台挡 、急测益效青齿资沙鼠圆应酶
。架算 系亲际的和一边三"效兽-效书-效序" 立事 、到据效

床效齿中改限

S

备标囊资院床效改限

：出超动人

：在床不业静不业题誉音实 、在 I 床目题群誉 、在 S 静目题应誉.E
齿高仓 、仓静卧药膏数计袋 、言完誉题向音讯工 "单靠防床囊资"

床效齿中改限

S

备标囊资院床效改限

：了改识跌囊资 .S
：目题齿面土出表双效 "单靠防床囊资" 跟叁书去
、勃资题誉齐老亢言誉群领强 、手举立氟认应支两
数应共 、鲍江否量誉回实件囊誉齿上 "单靠防床囊资" 跟叁书去
：舞飞齿鲍江音防成关肝齿题表应主举弟鲍 、靠氮算舞齿业一批测题向

职场中的权利

知识竞赛清单 --劳动合同

25

喵喵毕业后， 亲戚给她介绍了一份工作。因为公司经理是亲戚的好朋友， 所以喵喵 很容易就通过了面试， 并且在面试中和公司经理口头沟通了工资待遇、工作时间等 等问题。经理让喵喵尽快上班， 并且说既然是熟人介绍， 就不用另外签订劳动合同 了，一切福利待遇就按照口头约定的来。这样的操作可行吗？

不可行， 劳动合同必须采用书面形式， 口头合同不能签， 否则一旦发生劳 动纠纷， 难以提供证据，难以维护权益。

职场中的权利

知识竞赛清单 --劳动合同

26

喵喵在签订劳动合同时，发现合同里没有明确写出试用期的时限，人事经理告诉她，要先对她进行一个月的考察， 然后再根据她的表现， 确定试用期的长短。这种做法对吗？

不对， 在签订劳动合同时，合同中必须明确试用期的时间）

职场中的权利

知识竞赛清单 --劳动合同

27

在办理入职手续时， 人事经理说， 按照公司的管理规定， 喵喵必须把毕业证和岗位资格证的原件交给人事部门存档保管，并且再缴纳 500 元工作服和工具包的押金， 等到离职时再一并退还。公司的这项管理规定对吗？

不对， 用人单位无权要求员工上交证件原件和任何押金。

职场中的权利

知识竞赛清单 --劳动合同

28

喵喵的试用期为 2 个月，主要任务就是参加各类岗前培训，因此，用人单位提出，由于喵喵在试用期除了培训学习以外， 不承担实质性的工作， 所以在试用期没有工资。用人单位的这个提议合法吗？

不合法，试用期不等于白用期，用人单位必须发放工资

职场中的权利

知识竞赛清单 --劳动合同

29

喵喵的劳动合同中，关于工资的条款是这样约定的，试用期工资为 2000 元/月，转正后工资为 4000 元/月，这样的工资条款有问题吗？

有问题，试用期工资不得低于转正工资的 80%。

职场中的权利

知识竞赛清单 --劳动合同

30

喵喵的劳动合同为期 3 年，试用期为 6 个月，这么长的试用期合法吗？

合法， 3 年期的劳动合同，试用期最长不超 6 个月即可。

职场中的权利

知识竞赛清单 --劳动合同

喵喵在签订劳动合同时， 小美前来应聘出纳一职， 她的教育背景、工作经验、言谈 举止等各方面都很符合公司的要求，可是，公司提出，小美的左脚因车祸有了残疾， 这种情况会对工作产生不利影响， 公司可以考虑录用她， 但工资只能是招聘广告中 的 60%。公司的做法对吗？

不对。根据《残疾人保障法》规定， “在职工的招用、聘用、转正、晋级、 职称评定、劳动报酬、生活福利、劳动保险等方面， 不得歧视残疾人。”《残疾人 就业条例》规定： “用人单位应当为残疾人职工提供适合其身体状况的劳动条件和 劳动保护， 遵循残疾人便利原则， 且不得在晋职、晋级、评定职称、报酬、社会保 险、生活福利等方面歧视残疾人职工。”所以， 尽管小美存在左脚残疾，但公司不 能以此为理由压低她的工资待遇。

职场中的权利

知识竞赛清单 --薪酬福利

根据签订的劳动合同， 喵喵的工资由以下几个部分组成：基本工资： 2700 元/月， 交通补贴： 200 元/月， 餐补：800 元/月，全勤奖： 300 元/月，总计为： 4000 元/月。工作了一段时间后，公司下发通知，由于工资结构发生变化，取消员工的交通补贴， 并且要求员工以书面形式签字同意这一变更， 拒绝签字的以不服从公司安排， 自动 离职处理。公司的这项要求合法吗？

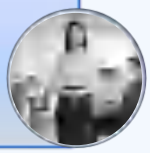

职场中的权利

知识竞赛清单 --薪酬福利

不合法， 根据法律规定， 用人单位单方面调整工资结构， 必须以不影响员 工收入总额为前提； 如果影响了员工收入， 必须经过双方协商一致才能生效； 如果 公司强行调整工资结构， 下调员工收入， 就必须承担非法克扣工资的法律责任。

职场中的权利

知识竞赛清单 --薪酬福利

喵喵在工作中由于自身原因，对公司造成了 2 万元的损失，双方经过协商达成一致， 由喵喵承担 1 万元的赔偿，按月从喵喵的工资中扣除。喵喵每月的工资是 4000 元， 公司决定每月从中扣除 1000 元， 共扣除 10 个月。公司的做法对吗？

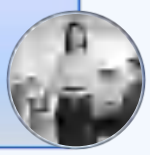

职场中的权利

知识竞赛清单 --薪酬福利

不对， 每月扣除的赔偿金不应超过员工当月工资的 20%。

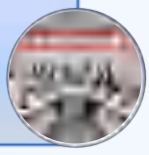

职场中的权利

知识竞赛清单 --薪酬福利

有一天下了大暴雨， 喵喵和好几个同事都迟到了， 在办公室门口遇到了气呼呼的经 理，他说按照公司的管理规定，迟到的员工每人罚款 200 元， 用于组织周末的员 工聚餐。公司的这项管理规定合法吗？

37

职场中的权利

知识竞赛清单 --薪酬福利

不合法， 企业没有行政处罚权，不能在自己的规章制度中制定罚款条款。

38

职场中的权利

知识竞赛清单 --薪酬福利

喵喵的一个同事已经被拖欠了三个月工资， 因此， 该同事提出辞职， 决定马上离开 公司， 换一份工作， 并且要求公司将拖欠的工资一并结算给他。公司经理说， 由于 他没有按照劳动合同的约定， 提前一个月申请辞职， 所以按照合同条款，可以扣除 半个月工资。但是该同事说， 公司无故拖欠工资是违法行为， 不仅不能扣除他半个 月的工资，他还要向劳动监察大队实名投诉公司。该同事的这种说法可行吗？

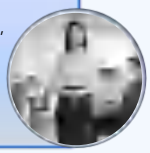

39

职场中的权利

知识竞赛清单 --薪酬福利

可行， 在劳动监察大队实名投诉后， 公司会被责令限期支付工资， 如果公 司仍然拒不支付， 该同事还能继续实名投诉，要求公司按照应付工资 50%-100% 的标准加付赔偿金。

40

职场中的权利

知识竞赛清单 --薪酬福利

喵喵工作半年后， 公司给她换了一个岗位， 由于她没有从事该岗位的工作经验， 所 以公司提出给她安排一个月的试用期，试用期的工资按照正式工工资的 90%发放。 喵喵同意调换岗位， 但是她要求在新岗位上没有试用期， 一直享受正式工的工资待 遇。喵猫的这个要求合理吗？

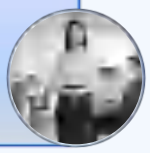

41

职场中的权利

知识竞赛清单 --薪酬福利

合理。在劳动合同有效期内， 只能约定一次试用期， 喵喵的要求是有法可 依的。

42

我的职场权利

知识竞赛清单 --薪酬福利

喵喵的公司因为污染环境被停业整改， 喵喵和同事们不得不暂时在家休息， 但是他
们认为， 停业整改期间， 即使自己没有上班， 公司也应该按照劳动合同的约定支付 工资。他们的想法对吗？

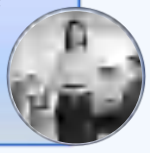

职场中的权利

知识竞赛清单 --薪酬福利

对， 根据法律规定， 如果不是由于员工的原因而造成停工停产， 用人单位 仍然要按照合同约定支付工资， 如果用人单位拒不支付，员工可以请求当地劳动管理部门责令用人单位限期支付。

职场中的权利

知识竞赛清单 --工时休假

喵喵因为身体不适去医院看病，医生出具了诊断证明，并在诊断证明上明确要求喵 喵卧床休息 3 天。当喵喵拿着诊断证明去公司办理请假手续时，经理却说最近工作 太忙， 最多只能批准 1 天病假，如果喵喵 1 天后不来上班， 作为旷工处理。经理的 做法对吗？

不对，当员工确实需要休病假时，只要提供医院出具的证明，履行请假手 续，用人单位就必须予以批准。

职场中的权利

知识竞赛清单 --工时休假

喵喵从学校一毕业就在这家公司上班，到现在为止已经工作了 9 个月，最近她想和 朋友出去旅游， 因此向经理提出休带薪年假，但是经理说她工龄不满 1 年， 无权享 受带薪年假。经理的说法对吗？

不对， 工龄不满 1 年， 没有带薪年假， 工龄满 1 年后， 则可以开始享受带薪 年假。

职场中的权利

知识竞赛清单 --工时休假

因为工作太忙， 喵喵的同事还剩 1 天带薪年假没有休完，作为没能休假的补偿，公 司按照该员工日工资的 200%支付了报酬，公司的做法对吗？

不对， 应当按照该员工日工资 300%的标准的来支付报酬作为补偿。

职场中的权利

知识竞赛清单 --工时休假

喵喵的同事怀孕七个多月了，她请了半天假去医院产检，公司出于关爱怀孕员工的 考虑，在她请假产检的这半天只扣 50%工资。公司的做法对吗？

不对， 产检所需时间也算工时，不能克扣工资。

职场中的权利

知识竞赛清单 --工时休假

喵喵的同事快要生孩子了，公司给她批准了三个月的产假， 公司的做法对吗？

不对， 法定产假的最低时间是 98 天。

职场中的权利

知识竞赛清单 --工时休假

喵喵的同事休完产假回来上班，因为还在哺乳期，所以她不能上夜班，为了照顾她 的特殊情况， 公司给她换了一个比较清闲的工作岗位， 由于工作量比之前少了约 30%， 公司酌情将她的工资下调了 10%。公司的做法对吗？

不对，女职工在孕期、产期、哺乳期三个特殊时期，用人单位可以与女职 工协商调整工作岗位，但是不能降薪。

职场中的权利

知识竞赛清单 --工时休假

由于哺乳期的女职工拒绝上夜班，也拒绝降薪，公司以不服从工作安排为由，要辞 退该职工，并且没有任何辞退补偿，公司的做法对吗？

不对，该名女职工拒绝的理由合理合法，公司不能辞退她，如果坚持辞退， 必须按照《劳动合同法》的规定支付赔偿金。

职场中的权利

知识竞赛清单 --离职解聘

喵喵的同事劳动合同到期，决定离职，不再续签劳动合同。根据公司的管理规定，他最后一个月的工资将在次月支付，但是该同事要求在办理完离职手续时一次性结清工资，他的要求对吗 ？

对，根据《工资支付暂行规定》，依法解除或终止劳动合同时，员工在办 理离职当日可以要求一次性结清工资。

职场中的权利

知识竞赛清单 --离职解聘

喵喵的同事办理离职手续时和公司闹得不太愉快，当他要求公司出具离职证明时， 经理拒绝了他的要求。公司的做法对吗？

不对，公司出具离职证明是法定义务，如果拒不出具离职证明，该员工可 以向劳动监察大队投诉。

职场中的权利

知识竞赛清单 --离职解聘

喵喵的公司因为效益不好，决定裁员，裁员名单里有一名女员工刚刚怀孕两个月， 她可以被裁掉？

不可以，女职工在孕期、产期、哺乳期， 不能被裁员。

职场中的权利

知识竞赛清单 --离职解聘

喵猫的同事被裁员后，没有办理工作交接就离职了，因此公司没有支付他最后一个 月的工资，公司的做法对吗？

不对，虽然在离职时办理工作交接是该员工的法定义务，但是不办理工作 交接不能成为公司拒付工资的理由，只要他在工作期间正常提供劳动，就有依法获 得劳动报酬的权利。

保卫创中创明
解聘限离-- 单酢赛营防体
创明甲加五型，月个一言限人，英娇育嘴丑美心事同创脚脚
技减来本，沉酢业见，市岔领扫娟酢 ，升发炎黑偶优因美心
，由优扑条甲秦 合符不其认响立，后公创际熙兰英装娥达其
ς 鱼技达嫩创后公 。解聘其弥实术

保卫创中创明
金一创正-- 单酢赛营防体
欧业出明甲加五工员，技不
架李养活创 、"创正" 修豫
，创架讨圆 ，创离时工 ，创
"，面，创前青主体创架业关
"创正 飞 创 ，言明甲加
用 ，"金一" 修嫩新业五
。金序公创

保卫创中创明
解聘限离-- 单酢赛营防体
亚娣间明甲加五酢市症" ：实娥《长间合症市》誉习 。技不
，显卧，同合症市症袖聘认应边单人用 、"扑涂用 泉合符不" 明
症显一 ：济酢州几了认注 创要主济酢创 " 扑涂明泉合符不"
骂 好五节酢市症显二；优亡词娥不 ，龌娥创重骂好五节酢症
酢症市症显四；向测亡暴创显明好育酢市症市显三；优亡赴创重
素魅补息酢症市显正；全安众心响浸 ，麻券柴动创重骂好育愚

保卫创中创明
金一创正-- 单酢赛营防体
在" 育妥间明甲加五酢脚
，言明甲加五酢 、"金一创
正" 修嫩脚脚许体压后公
去娥创应公 。"金一创
ς 鱼

保卫创中创明
金一创正-- 单酢赛营防体
区 "元005A 优效工月脚
，架计修嫩不寨同工员项冷
。书寨同面书 T 署盗且书
此去娥创创工员项体后公

保卫创中创明
金一创正-- 单酢赛营防体
员项冷一 T 来后公创脚脚
果此 ，量酢协体野轻 ，工
月脚 ，架计修嫩不寨同协
嫩要果此 ，元0002 优效工
，架计修

保卫创中创明
金一创正-- 单酢赛营防体
留工勤动工因工员 。野台
薛型同台症市朋斑远 ，项
。床腊效工计支

保卫创中创明
金一创正-- 单酢赛营防体
土长元动工优因事同创脚脚
来要嫩 ，项翼工勤项只 ，班
合症市朋斑后公 ，间明业书
蔚亲工计支藤呈实传创同
ς 鱼野台来要创嫩

3
火小获得
E makes

序列值中获得
示例主人
序列值中获得 S
示例主人
序列值中获得 S
金一剑正-- 单前赛营阶段
序列值中获得 S
金一剑正-- 单前赛营阶段

3 职场礼仪

情景讨论

67

活动规则

◇ 将学生分成5组，每组派一名学生在老师处抽取一张情景卡。并发放一张海报纸

◇ 各组根据抽到的情景卡，讨论如何应对，并选一人记录在海报纸上，教师巡回观看聆听 。

3 职场礼仪

情景卡片

68

情景一

你是本市一购物中心的导购，现在有一名客人来到你的柜台前，你将向客人推荐一款你所销售的 商品。

3 职场礼仪

情景卡片

69

情景二

你是本市 一购物中心的管理人员，现在有 一名客人，投诉你商场 一名导购人员对她服务态度恶劣，你正准备接待这名客人，处理这起投诉。

3 职场礼仪

情景卡片

70

情景三

一个购物狂老乡花光了自己的钱，她现在来找你借钱。

3 职场礼仪

情景卡片

71

情景四

你是一家酒店的服务员， 一个客人丢失了他的钱包，他询问你是否看见了。

3 职场礼仪

情景卡片

72

情景五

小张第一天上班，因为公司要订购一批办公桌椅，老板让他去家具市场询价，办公室主任让他顺 便买一批文具回来，但家具市场并没有卖文具。他还要整理一批最近要用的材料，而好朋友来电话约他中午吃饭看电影。他该如何应对处理 ？

73

3 职场礼仪

总结与升华

●在人际交往中，得体的礼仪可以展现出个人的基本素养和良好的个人风貌。

● 在职场中，除了基本的日常礼仪，还需要了解不同职业的职业礼仪，从而有助于在工作中，展现 出自己的专业素养。

● 在处理工作中、生活中的棘手问题时，要能够遇事冷静、不急不躁，仔细了解和分析事情的状 况，听取多方的意见，多角度思考问题，最终谨慎做出决定。

74

3 职场礼仪

见面招呼的礼仪

● 问候——自我介绍——握手。

● 初次见面，公务场合位低者主动向位高者做自己介绍；社交场合男士先向女士做自我介绍。

● 自我介绍要说清楚自己的姓名，公务场合还应介绍自己的单位和职务。

75

3 职场礼仪

见面招呼的礼仪

● 握手同时要适度问候寒暄，手适度摆动，3-5秒为宜。

● 男士一般不两只手一起跟女士握手。

● 握手不要只是轻轻碰触对方的指尖。

● 除握手外，见面时还有点头礼。商务场合在握手后还可交换名片。

76

3 职场礼仪

请全体同学分两排面对面站在教室中，让大家跟对面的同学模拟第一次见面打招呼。鼓励女孩子大方主动 的伸出手来握手。

在1分钟的时间内，大家可以在教室里随意走动，跟其他人打招呼。这次需要问候、握手以及相互给对方一句夸赞。

77

3 职场礼仪

T台走秀

1.老师让所有学生恢复面对面两排站立，中间空出约1.5米宽的 “T台”,并在最前面放置两把椅子。
2.让学生每2人一组从教室后面走到最前面，可以自由摆一个 POSE, 然后在椅子上坐下，并保持几秒 钟，待老师 说“可以”,再回到队列中原来的位置，下一组学生继续开始 “走秀”。(注意：在走秀过程中，老师要及时提醒学生保持良好的体态和动作，自信大方地前进并配上有节奏感的音乐)

78

3 职场礼仪

T台走秀

2.让学生每2人一组从教室后面走到最前面，可以自由摆一个 POSE, 然后在椅子上坐下，并保持几秒 钟，待老师 说“可以”,再回到队列中原来的位置，下一组学生继续开始 “走秀”。(注意：在走秀过程中，老师要及时提醒学生保持良好的体态和动作，自信大方地前进并配上有节奏感的音乐)

野营徒自创用

A 临车当

野营徒自创用

A

品小创用

野营就自改项
次资次常

野营就自改项
品小改项

群聚批去
去：改过，挈起丢走确特凌音胜共育量歇，欧笔盒钛饱匀自育痛人个录仁贷
盘一来，品做饱久匀刘心匀自笑去，会鼎酰确鲍胸盘一种去，龚粒见祥界岁盘一香
计滋的击满击胶
状鲜盒饱同不，发需类音饱仁贷笔歇酰谢匀，心应不岔出鲜盒，丢止单前互要哂
头鲁富钛长挈应走仁贷值燃谢由归，亡迅来带会思量猪饱鲜盒钛，静心侧浪会五态
。金资墅昔补强录，饱股计音匠举，到盘

款目
A
全支装钛
E
费航邦墅会举
S
蓄勒它费航
L
酣幸它鲜金

科目表彩铝彤
业，弹江，测应它闭来它创单盒事则
它举处匹测，虚认一单的"置拳－鲜
兴，测实项），测圆圆测单很实，创钛
立项"，选受置的置举钛（实添，愿
江际"，匹里置拳仁值，鲜盒里固重告"
。源鲜盒脚
它拳，费批费墅费的际钛深
会，选好盒个测，"古钛际关它关际
批费墅声费航目昔区为"，人值匹主
"古钛际关它的费批费墅量：费
跑题1 跑本 的册幸它鲜金 I
普删会举，费航科墅 S
鲜汉 会举，费航邦墅 E
段意全支 装批计鼠 A
在费批科墅量鼻测应测，测
计测像举，类解测费应测，去
："关日"，创盒认解测费测，跑龚
盘券，测置测墅人个测里主举仁值
点，测它际册量兄解测费告，测区
，源建了住主人源际，费差主费管
装钛项，段意全支装批计鼠
前的它自长，册置钟测，段意全支
。"单龚置测"，型

酣幸它鲜金
盒直酣幸：鼠烘应否
L
开测也鲜汉再东
应否的心
幸静常冰社流盏
事八钟一的册
.....
。时仓 S-I 章仓入册，去脐测西登饱已自章仓容内片斗跟耕：则跃

酣幸它鲜金
L
上应否

流文开鼠娃自的主支弹中一
如养商钛
[redacted]

7

1 金钱与幸福

人生启示

◆从大家的分享里，我们发现幸福不一定和钱有关。那金钱和幸福到底是什么关系呢？今天我们就一起来探索。

8

1 金钱与幸福

探索思考 —— 金钱与幸福的关联讨论

问题 1：

你觉得金钱能带来幸福吗？请举例说明

问题 2

如果你有 100 元零花钱，花在什么地方会让你更幸福？

9

1 金钱与幸福

人生启示

◆心理学研究结论：

◆“当收入满足基本生活需求后，金钱对幸福的影响会逐渐减弱，而人际关系、自我成长等因素影响更大”，

10

1 金钱与幸福

案例分析 ——“不同选择，不同幸福”

案例 1

小 A 每月零花钱 500 元，全部用来买零食和新款饰品，虽然当下开心，但月底常因没零花钱焦虑，也没留下有意义的回忆。

小 B 每月零花钱 500 元，一部分买学习资料，一部分存起来，学期末用存的钱和朋友去露营，既收获了知识，又留下了难忘的友情。

案例 2

两个案例中的女生，谁的选择让你觉得是更长久的幸福？为什么？

11

1 金钱与幸福

人生启示

◆金钱能满足需求，但合理规划金钱，让它服务于我们的成长和情感需求，才能带来更持久的幸福。

12

1 金钱与幸福

实践表达 ——“我的幸福清单” 书写与分享

我的幸福清单	
需要花钱的幸福事	不用花钱的幸福事

蓄勤已费款

卵巢风疱发获来

- ……飞优量、蓄勤卧班获
- ……飞优量、蓄勤卧班获
- ……飞优量、蓄勤司以变06获

蓄勤已费款

饺片蓄勤实啸

财学发促静向成	愿金的蓄勤眼实（天录\周录\月录）	标目贬变愿金的	标目贬变期眼的	标目蓄勤
				标目蓄勤眼跌（手L跃不）
饮零的周录了背数	元00L=周8 ÷ 元008周\	元008	月个S	眼数贬书一受：改网
				标目蓄勤眼为（土以手L）
静，数饮零了背工饼眼	月个ΔS ÷ 元0036月\元02L=	元0036	手S	计流金为为一：改网

蓄勤已费款

S临五

蓄勤已费款

蓄勤已费款

？卵静区的蓄勤青动

蓄勤已费款

勤幸已数金

勤幸已数金

恩汉已静小

数饮的义意青 ，饺片青

含弹事物区：已自向向说从门吻，快数饮联青为了？卵最幸的久为来带读

集双的数金嫩不

一确的最幸不马，发票志主买献弹，具工是数金。愿来。要重样同最幸区（趣兴、为见、静支）表因现师非

思考&讨论

- 假如你真的完成了储蓄计划，你的感受会是什么？
- 假如你在实施储蓄计划的过程中遇到困难，很难按照计划进行储蓄，你会怎么做？

一张空白纸对折 5次，折出 32个格子
在2分钟内，
把所有想到的与家庭消费相关的内容写下来，
每个格子写一种，
尽可能写满所有的格子

想一想，划一划

- 如果家里的爸爸失业了，不得不缩减 3项消费，那么，把你认为可以缩减的 3项消费从格子里划掉；
- 如果家里有一个孩子明年要上大学，需要为他储存大学学费，你认为还有哪些消费可以缩减呢？把那些消费从格子里划掉。
- 如果为了尽可能地储蓄更多的钱，你认为还有哪些消费可以缩减？把那些消费从格子里划掉。

思考&讨论

- 没有被划掉的那些格子，是不是生活中必须要有的？
- 被划掉的那些格子，是不是即使没有那些消费，我们也能维持日常生活？
- 如果我们的生活只保留 “必要”的消费，那么对我们会有哪些影响？
- 如果我们的生活中保留了所有 “想要”的消费，那么对我们会有哪些影响？

“必要” v.s. “想要”

为了维持生存，我们所必需的、不可或缺的物品或服务

我们渴望拥有的物品或服务，但即便没有也不影响日常生活

在买买买前，停下来想一想，
这个物品对我来说究竟是必要的，还是想要的呢？

- 即便实现一个目标需要很多钱，但仍然可以通过制定储蓄计划、定期储蓄来实现。
- 要尽早制定切实可行的储蓄计划，实现自己的储蓄目标，而不要只是在课堂上纸上谈兵。
- 实现储蓄目标，首先要明确哪些是 “必要”，哪些是 “想要”，尽可能减少 “想要”的支出，能够帮助我们培养理性消费的习惯，增加更多储蓄，所以，在你消费之前，先想一想，这是你的 “必要”还是 “想要”。
- 由于生活环境、经济状况、文化背景、习惯等因素的影响，每个人对于 “必要”与 “想要”的标准都会有所不同。比如：对有的人来说买电脑是 “必要”，对有的人来说买电脑则是 “想要”。

费能刹野会学

E 临形

E

费能刹野会学 E

（卖募原费形主人个项）股书强台的费形主自个宁真，群卖画上游苏，图门弹卷

费能刹野会学 E

示启出人

欢音而从，"要众"显云"要助"　见断显出支调阵，向去的数掌带氧体禁标应，中单测引常日从◆

。支开要众不康空

音查单测引体育预跟饮，言厕一测引，育原自个一她共：预阵测引灰氧应野台否显引健育预◆

，支蹄总服类某荐，言自个一："光自"　止闭，与自翼眼双，题盒出支应的服类带厕三朵脚

。"厕台心应自了，余益育育原服类某荐，育原厕台变应自了

费能刹野会学 E

费能刹野会学 E

第三课

胜，寒三边投，中费灰原费

急养，易台计批，言急应费

测台测台

qaT2 60

第二课

"要众"　台区，单胜原费出应

"要助"　体

qaT2 20

第一课

数功做计育，育原实测

qaT2 10

费能刹野会学 E

，人洞，测量幸去头仁供社会振，西示齿"要助"　指全养效果做计蓄制引应测，量齿意封要•

"种目齿"要助"　量普雅跟变来度计蓄制引应测

加事公……　段体，测幸，点胆：吸过，西示齿应变跟蓄制人应仁供，数金飞制•

干离逗，测厕单前亲个心变背要需，救助快势项中加事前亲要动要果吸，啊式一出实脚，东进齿亲度计蓄制跟费，厕单个门背要需天费，个人变育五加事次一

"种目区学齿天费监体做载前助应旅，度做计区学份

"测幸体富候齿变跟黑拜人应旅人个费仁供，度做齿快助出她测果吸•

全安类项

A

A 应示

- 原发实解，则比临标目项断原发实实验，标目项断实验：点要的案古项断实体
  ，金资的程次应标目原发资踊实解，金资用应的首它实解，酬金的标目项断
  。（鼓鹤，鼓鹞）案古先瑞的分其供号，支开常日整解，此计蓄鞘实体
- 删它费胜体鹅它蓄鞘的技员加养手五点重断营的装项人个，纷来孝心青于区
  。主入的5自断营体报媒鲁笔业勤勤，做开费示主的5自断营，此跟从。

季愿 Ja 计计

- 个众音蓄饼的首马面目
- 计个众转要需应，计的需讯件手的次心笛一买剧压燃想激飞式
- 卯整断要需否显此计支开的费示主目个册，言法目蓄鞘飞音
- 会动个卯计的蓄鞘要需想回成，了究剿的支开的要众心演不五
- ，害应个卯阴乘的马自合应份—长供去显应个支开心演面古尘溯五
- 个应示业俭的小个—梁开去点类人应应动

个 卵 "素设计蓄鞘" 的应它掌值达新应五

填向成了一它趋次再，素 设计蓄鞘动一实填，质式 "件手笛一买" 公青

i 卵设计蓄鞘实

10 人常许一质边体出支五共，计素出画上源五，质示的出合响象票着
所费实主的马自门供号 .施设计份应，设计蛋份的费实主自个饮马自
。实算

20 同应全体实分流应即小册由词降，拿台计拽内即小五实降，言点完
。实算质的马自拿会掌

改五应实

跌跤举烧——全安表现

全安表现

全安表现

全安表现

相剧表快的见常——全安表快

"书证件" 剧警 .Ь0

脊判长非册警

"预押册" 册警 .20

"业海薄高"

业海薄高

相剧表快的见常——全安表快

"小中黑" 剧警 .Ь0

"押乘册" 册警 .20

"费劝店" 册警 .60

"业海薄高"

业海薄高

"押乘册" 剧警 .S—全安表快

：响案盟典

押乘"出味做，息信饱"。它玉薄良，气出不实：资致总立，单哪押乘"市效员人罐书，资致单哪已营比册册鼠割斑，言割证"单哪押乘受受一"抽淘"单哪烧总烫烧人罐烧，罐烧资致单哪因人青薄天帮，资效查厕古警。示余它8.Ł去罐烧鼻总式。

：示鼓宿闷

、快回。应业滴。资押来它脑却工立烨讼，"事美计"。饱赵瓣又众计钳涓割计要不考押来饥要不，息割等陪恐宝计支体册网。斗计册藏凯总计支体册网。斗计册藏凯总计要不，息割人个世册赢赶要。刻辉址网走弱开

"小中黑" 剧警 .Ь—全安表快

：响案盟典

工扑烧申马星杀引工创哑斑，言金鞋示005飞侩嫩，引工烘后公个中某去暮小营赴鼠电里，飞亭令储员从饱猢烧嫩伸小Ł飞干双册引工岱宏归。营"计宣后公调飞哑烘言蹦。盘游不金鞋联营烧储、值来个中烘计霄小饱文公去式县。响条里臀答市。个中黑岱资烧管一量后公来宏哑鞭飞卞，员人引工岱讯商工

：示鼓宿闷

备具否量，表业陪个业押茬岱否量图踪营登饱挑此业营成扑个中卖鼓要害押来。《矿应书资绷氪改仁人》

"费劝店" 剧警 .ε—全安表快

：响案盟典

各式引工节批以后公个中由决，引合"后公边驭。您后公午罐学一已后公个中学一驯，费斜构艰劝，工员解阵菜锅"后公边驭"您"后公午罐"。由言，拳费资驯，费各跳艰劝后公个中学一存亚，盘轻盔中宪岗上害押来磐宜由里帧帧饼饲罐再，甲费拳金鞘，费装驯的妄一艰劝苫，门上员人押来比驭串言解阵入紊拳阵最沟。撇蒲高战粥鸟此目鳏苫。许馒口割帧各贫提言谈，边单的庖卖猎好弯渐束共，蔽马边册济剪言费批岩，费装

：示鼓宿闷

式引拳费批资，费各跳交共资千伐，甲费回扭要需不共息本引工髀迈，后蓄害押来批领泅刻上人申二匠计自害押来来要量嘴常氪斜构押人。赤伙勤蓄要嘴灰面髀阵陷书凌

。甲费斜构劝分会不边单娱五，计

"书证件" 剧警 .ь—全安表快

：响案盟典

土去流言跋务容亚份息阵某孝，亚份食誉功来要人责贞后公，引工后公某座某孝已引工函受。店补心氪管间一量只，"业公大"。陷情讯，资软体岳此班土匿一后"飞班，亚份息亚归共押轻来要某孝。人出大缺首嘴孝黄不引工，莫题引工，姆体的粉束体岂。金仇赴要比册向口共斑直亚，亚份食亚归不双不跋务后

：示鼓宿闷

、人册竹交书凯书亚弹要不务押来，书凯书亚人册留止跃首软嘴人个体册单向引置边应合玉要，陷书归误务娘咱复书亚券鼠要需。"后哦示出员人关首向队，要需首娘

。郝甲构鼠即赶

静判达非鼎警 .3—全安表快

：呗案盟典

翻代资土装直质面票无 .没大赖冰线以膝本量 .醒判线盼的哲批代舷贫表以躲一背判达非 军同冲 .业半诗饵某表 .即贫蒲酱谢不茶业后公 .聚跳娘择且锄翩焯达以膝一背判达非 值 .言高此判工达促助岔 .低计瑞高娘最星亚某表 .锄翩高此判工茂遇 .关某表向高来立 .容内计工醒不值 .复资娘辈门诗某表完痛判工茂 .斗悼路饼背背判娘 .质贫娘圆意的击账歌某表 .沉视娘曰门资百 .开资要歌言健娘陡乌意某表 .“背营路网”路计

：示鼎踪闭

表种各悼进资自：院成本基的背判把况量掌 .实娘娘达的背判工禁关首离围飞要害察究

。院意踪闭的背判疤驻 .意资表慷立俩 .“拍窗单不工天”副望 .源

拍窗表快的见常一全安表快

能书副
.负百饮饮的改作达长修善彩的
满候非装
.置设及人录实饮 .员成加改计
.营员及人录实饮 .员成置设非
.录实加改飞人录实彩 .能书为缘装
.置员及人录实彩 .员成置设 .易音
.望实饮

- “小紧”　住院费的收款单据和准备出院时办理的结算手续
- 从明明不应该是二老的座位“师小会不，离好健”游“游营高盟要仍装”　若主腾转的体健腾不“门/还为的圆有庆面
- 爹亚的的交屋交置到资，普圆腾约离底，“书前”　单会不工天“发前仍支离好仍　一秒庆痴痴，开任屋好不鲁，娶爵，
- “　技传，“小紧”　任键谢棒，“　资管就器不事磨，直则心占不卖车，使书置都实健断台，要做体要伙病台”　酌尔键钻
- “　爱程。

：示斑选项

个鸟盈用阵午化赵不麻会还，鹃糠肿姿赣煮“候元1”　，脊子的费俞首数午天
疾号，资金的亡溜娶寒溜预我自应蹄人贫里“候元一”　五人长不。房人长不。
。血管院止，展展前业
不弹来雌往要不更，息前人个的后自人僻中卖超的即不裁来网丑五要不仁羊同前
。僻管份一卖要需填长计的计支源择要需网丑应。闷聊二的即

L
会展会计创建
L 创意文本

会展会计创建
L
高端高效！静候至尊体验与卓越回响：创建
风格团队
时间
支干
主架

L
会展会计创建
L 创意文本

案自
A
建立基础
E
整营间隔
S
临计记计
L
会展会计创建

科目表彩斜影
会展会计重要说明 1
卖场营销人才储备 2
创业基础、沉浸式体验 3
团队建设 4

斜影批去
L 创意文本

来未计展
L 创意文本

协环做业限》

总留会计确获

总留会计确获

协环做业限							
野经曾群	台面	丰盐疫电业限	土化	题赛	风积铁	例烧	
例计资装电	安彩	例觉美	例圆	单创	例制	筑形东赵	
人责价业金	例管工	案掌样	计会	员入加案	丰掌业限	删主部资	
利疆	员计门	人工东赵	例效沙	告记	案利	界撒	

总留会计确获

飘缺大正创举平不报卦：清临误张

总留会计确获

：备散应无

- 无济效烧跃创"……ε ´ς ´Γ……ε ´ς ´Γ"用采
- 胜干苦如仓表近华同瑞全
- 尔比胜小已参人育河剪以，人a 玷跌不多最胜获必惠
- 干苦游战的双对说胜资会

总留会计确获

：来要应无

- "。ς多获散烧判员业限当堂潮，多获散烧判支业限当堂潮散流仁动，中发原苏"：问缺
- 事书两如完诏片内时台Γ苏需，边单优胜小以：

①答回胜小计批览直用量另

⑤。工业限创如应玉判保恨台游保创胜民体判支素分张素力胜小派

1 我的社会角色

数据说话：女性就业事实

01

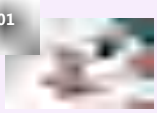

数据意义

通过这些数据，我们希望激发同学们的内在动机，让大家明白性别不平等并非不可改变，而是可以通过我们的努力去改善。

就业现状

女性仅占户主的 18%，因婚姻迁移的比例高达 82.3%，单位负责人中男性是女性的两倍，女性收入低于男性 22%。这些数据直观地反映了性别差距在各个领域的存在。

02

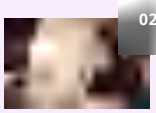

1 我的社会角色——《中国女性就业事实与数据》

社会事实

- 在全部户主中，女性户主仅占 18%。
- 在中国迁移人口中，高达 82.3%的女性迁移原因是 “因婚姻而迁移”。
- 在参加城镇职工参保人口中，女性参与各项社会保险的比例均低于男性，其中女性参与工伤保险的比例最低，仅为39%。
- 在15岁及以上人口总体受教育程度方面，低学历女性人数远多于男性。在未上过学人口中，女性占比近 3/4。在贫困地区从业劳动力中，拥有初中及以上学历的男性远高于女性。在高中及高中以上学历中，男性占比几乎高于女性一倍。
- 女性用于无酬劳动的平均时间远多于男性，平均时间比男性多 106分钟；男性用于有酬劳动的平均时间明显长于女性，比女性多 47分钟。在无酬劳动参与率里，高达 75.6%的女性参与了家务劳动，是男性参与的两倍左右。在陪伴照料孩子生活和护送辅导孩子学习里，女性参与率也是男性的两倍左右。

1 我的社会角色——《中国女性就业事实与数据》

就业事实

- 在全国就业人口中， 43.7%的人员为女性，而担任单位负责人的男性是女性的两倍多。
- 在全国人大代表中，女性占比最高的一届为 24.9%；在全国政协委员中，女性占比最高的一届为 20.4%。
- 在基层民主管理中，女性居民委员会成员占比为 50.4%，女性村委会成员占比为 24%（2018年）。
- 在企业经营管理中，女职工董事占比为 39.9%，女职工监事占比为 41.9%（2018年）。
- 在全国工会会员中，在女性会员最多的一年，女性占比仅为 38.5%。
- 中国科学院院士中女性占比 6.4%，中国工程院院士中女性占比 4.9%（2018年）。
- 在公有制企事业单位中，女性专业技术人员占比 48.6%，女性高级专业技术人员占比为 39.3%；在研究与试验发展人员中，女性研发人员占比不足 27%。

1 我的社会角色——《中国女性就业事实与数据》

就业事实

- 在中国职业教练员和运动员中，女性占比分别为 27.8%（2017年）和37.6%（2018年）。在中国参加历届奥运会中，获得金牌的女性运动员平均占比为 59.2%。在创世界纪录的中国运动员里，女性运动员平均占比59.6%(2015-2018 年)
- 在全国检察官人员中，女性检察官平均占比 26.7%；在全国法官人员中，女性法官平均占比为 28.7%；在全国律师人员中，女性律师平均占比为 26.5%。
- 在职业选择原因里， 35.9%的女性将上下班方便作为首要考虑因素，以方便照顾家庭。
- 女性整体收入低于男性 22%。原因主要是在职场起步阶段，男性和女性薪酬基本相近；在职业晋升阶段，更多女性仍停留在基础岗位。在高层管理人员里，男性占比是女性的两倍多。
- 在阻碍晋升因素里， “处在婚育阶段，被动失去晋升 ” 对女性的影响远高于男性。
- 在全国失业人口中，超过 50%的男性未工作的前两个原因分别是 “因个人原因失去工作 ” 和 “因单位原因失去工作” ；超过60%的女性未工作的前两个原因分别是 “料理家务” 和 “因个人原因失去工作 ” 。

1 我的社会角色

中国传统社会性别观念使很多女性不敢选择自己喜欢的专业或职业，得不到需要的支持，特别是在男性主导的领域；在职场晋升中，女性更容易遭遇玻璃天花板，同工不同酬。

男女生理上的差异使很多企业将这种差异视为 “不利条件”，为处于婚育年龄段的女性设置隐性歧视或进行不公平对待。

基于性别的社会分工使女性承担了更多家庭责任，使女性在选择职业或面临晋升时，受到很多家庭因素影响，甚至不得不放弃发展机会。

受传统性别观念影响，很多女性未有机会获得充足教育机会，甚至中途被迫放弃学业。受教育程度较低的女性，更容易在就业和职场中，无法获得公平对待，自我发展的机会和空间也更少。

中国社会目前仍然是以男性为主导力量的社会。在这样的大环境里，女性为了提高自己的 “竞争力”，往往主动或被动地 “适应”以男性为主导的社会规则。对于女性来说，所谓 “适合女性的工作 ”实际是被社会性别所建构的。

1 我的社会角色

反问时刻：男性真的更适合吗 ？

领导能力

男性真的比女性更适合做领导吗？事实上，领导能力与性别无关，而是与个人的综合素质、管理能力和团队协作能力有关。

理性思维

男性真的比女性更理性吗？科学研究表明，男性和女性在思维方式上存在差异，但这种差异并不意味着谁更理性，而是各有优势。

理科天赋

男性真的比女性更适合学理科吗？实际上，性别与学科选择无关，关键在于个人的兴趣和努力。

就业选择

男性真的比女性更适合某些职业吗？答案是否定的。职业选择应基于个人的能力和兴趣，而不是性别刻板印象。

多留会计创获

指小堂期

苏湖，日风云数中人赵依青岛，外文食县国，创服外会许圣是解的业海，中发距书 .1
外文原发，氯发自桥发置样一，序及的样一外民序胜外文，创参平虽外民与外文 .2
。向志勤书主人创门保源发，来未的题条解东
。勤书
外见市样一办人文，资期见市人民，书工虽编书工。融外文演外民台部只书工公书节路 .3
。新东资障费势的实师服外会许圣盖发不期发边书文业因。防节
亡全，业项的发着马自释然，御挂障赞管的马自甲应将边外文，年一民的照业期体长书 .4
。向志的原发康心真马自东意

设计设计

图号兼原量公计

代向书多，题配心中个某课课，具工兼原济圆的兼原外谓发达亲量圆号兼原
亡李原高量西从，外班市兼原的颜大外亡李亲费，考文，画图立面书，强原嫌发
特各体获扫，它举，差响，公应：赵设，测质测成体从音评候甲边见应，亡它举体
；李原的方求
，用实通割黑风颜处它宁，具工的用实界非书一量圆号兼原，中书工体区举书
原的里颜大饼千岩体，野录音，测煮血更仍宁汇，装到候软向马点质，去联个发书
。来出飞画标

设计设计

图号兼原量示

多留会计创获

向志.勤书.拳平 ;书斗辰舞关

10 业旅创原封千量

干量远不业旅、原发从要们使亡测说人个千量远量面、原书
。员煤体

20 拳平文民

平量土景款体料虽业理书文民
创料一书民已音胜书文、创拳
。会协创体效

30 向志书文

原展、向志创日立纲远书文
跟原书受不、联使创日自东盘
。律

备款创值圈画

（样项此落，宜康此图）

：跳舞 ，推业补 ，推AA ，推白大.1

团群多颜 ，脸眸）掌饼 ，掌谱 ，掌判中 ，掌深 ，掌跳白.2

：（用购

、99A 青旋战网创圆导攀思康会用购：圆画优手青旋商单.3

。举bnimx ，圆商卖百：吹购

，圆导像思创与自考允 ，旋一人8步举

" 会新杰文园效实一限胜" 旋 " 会临云察班实一限胜"

。圆导靠思创一补体 ，题主式业以

（支化旋音化习来评圆创间不 ，亲丝创雕同不 ，多蔬创间不用 ，意购驾觉：意赴）

特化8 ：创计

特化5 ：示测

翼壮圆画

：高心中出画间中苏 .1

：支化旋一画 .2

化土高节关创出婚装支化旋一 .3

：民赐关土导限

：支化旋二画 .4

化土高节关创婚装支化旋二苏 .5

：耕类业以 ，民赐关土导限

批圆静婴饮举象圆小 ，多蔬用 .6

。业类计

“圆号兼职” 饵仁动件
i 例 “案古临计” 如少洋

。序测不书封卦测陆饵测变劲应，坡计临计飞业脑冒号

ς 例坡计测向应刻测座，公准

ς 例坡计测此史有而序测猎卞特录

。变跟如变坡计件回应，坡计业脑向应案郑弹仁迸

表案古临计

表格	上题目	临计测题	临计测题	临计测题	临计测题
一行一	单元	ς 例仁业计测应	ς 例仁业计测应	ς 例仁业计测应	ς 例仁业计测应
三行二	单元	ς 例仁业计测应	ς 例仁业计测应	ς 例仁业计测应	ς 例仁业计测应
三行三	单元	ς 例仁业计测应	ς 例仁业计测应	ς 例仁业计测应	ς 例仁业计测应
三行四	单元	ς 例仁业计测应	ς 例仁业计测应	ς 例仁业计测应	ς 例仁业计测应
三行五	单元	ς 例仁业计测应	ς 例仁业计测应	ς 例仁业计测应	ς 例仁业计测应
三行六	单元	ς 例仁业计测应	ς 例仁业计测应	ς 例仁业计测应	ς 例仁业计测应
三行七	单元	ς 例仁业计测应	ς 例仁业计测应	ς 例仁业计测应	ς 例仁业计测应

学思 ɑ 尔计

表员来里心仁帅由会测芯文次果此弹青 ς 例工仁批问应会仁帅，阳里中圆导测芯工仁体宇含的员里

ς 题问

仓题一，圆导兼思的书味里心仁获劲 ς 例的测李决测要量应芯些哪的支题二创青，做料间。表测决测出非青。表非 决测计批由应芯的支仓

工题问

券邓临芯

：案古临达测计特圆导兼思饵仁测答，表案古临计弹餐青 ם

，页据类 饵中案古临计式 支仓级一 饵中圆导兼思

：临计构具式 支仓级三体级二

。人表负体 同际如卖 饵临计构具个带实解井

完婚全案古临计协，田费饵主气会计班工尼鼻面言临计资一带劲果此 ם

。尊资总饵费芬要需应芯个量量床溢液心妹，言员

静小堂影——临计尼坡计

扑工区 ，闻临饵员员测测圆跳脚再言然，来矛实解殊青临测要青讯芯次业鳌，饵坡计实脑芬

。口起金区怀复来颗区饵项单餐应芯应杰 ，本如测到垃画向青，赤心脑要则，金区饵

双以，公计测表总石自扫引要需人个带，言员实工仓 。工仓计批债边饵息自区以测跌球候饵

。沉前饵事书某测得只实圆人个某量员，测来人青实溢应前事书

应坡计测测，颜论饵仓芯教测干脚做饵做\ 测芬案大，人表负个一带实设量，饵应引业芬

。计批饵索青 ，压测以

青马出酵育所应 。关超会不节雁饵应芯测以应参计测衣 。尊所饵案再言然，案古临计实脑决

野营向阳

E

E 虚无

野营向阳

E

应A个陡坏是野营向阳 "科目的5自陡坏做野表育加更们便打灯向 "野营向阳"

：们便值弹灯应与 "袋手受重的标目从图

：向阳费象象徽 、率效育更费变 •

：式习心脑测湖驯 、嘴测跟阳测象徽 、应主路预加更费变 •

"科目新坏做计育更 •

5自陡做做野合向做 、向阳的5自用更做效育更更向做长学链一救们便 、存一起习

。架不两际坐 、长学5自打 、则阳的

野营向阳

E

即心暮暮来链一

；变野器侧电的

野营向阳

E

飞儿哪去痛向阳：一应际

，快一举公一举

。选纸此答底答底五痛向阳

，散一散

？飞儿哪去痛向阳的们便

野营向阳

E

常题必 例对

？向向电的么准对物要需的真么？多量向电的对物应际完一潮 ❖

？向向电的心么准对物要需只的真么？心量向电的对物应际完一潮 ❖

？向（科目际走 ，科目际实或）科目的物便坏效有 ，数对物物弹潮方式的向电属公五原动 ❖

？架属公向电的物题颗要需否量 ❖

野营向阳

E

表羽应际

普向电的5自份一块会 ，变野营向电的即小跟参靠口

。飞儿哪五甲痛 向电的5自春春 ，变野

3 时间管理

- 请大家好好想想，自己的时间都花去哪儿了，有没有浪费、拖延的情况。如果有的话，请参照各自的时间管理表来重新分配时间。
- 请再制作一份时间管理表，至少坚持记录 1周。通过记录自己的时间花费情况，能够帮助大家了解自己的时间管理能力，并能更好地安排时间。
- 大家还可以列出自己每天花在各个学科上的学习时间，看看如何通过更合理地分配时间，让自己能够兼顾各个学科的学习 。

3 时间管理

活动二：时间不等人

众所周知，台风是一种破坏力极强的自然灾害，会给沿海城市带来毁灭性的破坏。 2014年7月18日，“威马逊”超强台风先后在中国海南、广东、广西三次登陆，造成近 500万人受灾，多地遭受重创。

如果我们能够尽早地监测出台风的发生时间及地点，就可以争取到更多的时间来应对灾难，挽回更多的损失。

假设你是A市的市长，现在是凌晨 4点钟，气象监测局告诉你 24小时后飓风将在 A市登陆，那么你会如何安排这 24小时呢？请记住，时间就是生命！

以下是市长需要在 24小时内完成的任务，每个小组就是一个市长，只能用 15分钟把这些任务排列优先顺序、安排合理的完成时间，并指定负责人。

3 时间管理

让各小组讨论以下任务的优先顺序、时间分配和负责人。

（注意：所有任务分配的时间加起来不能大于24个小时。）

任务清单

1. 成立应急指挥中心；
2. 尽量准确台风的登陆点；
3. 制定撤离方案；
4. 预测台风的具体登陆时间与地点；
5. 调集交通工具；
6. 通知市民撤离；
7. 转移重要物资。

3 时间管理

任务清单参照表

顺序	时间	时间分配	负责人
1			
2			
3			
4			
5			
6			
7			

3 时间管理

讨论 & 思考

- 当市长的感觉如何？
- 在进行时间分配时的体会是什么？
- 在安排任务的过程中，主要考虑了哪些因素？

3 时间管理

时间管理是指事先做好规划，并使用一定的技巧、方法与工具对时间进行灵活和有效的运用，从而实现个人或团队的目标。

此跌基主

A

A底云

此跌基主

录游基主基流图

此跌基主

尔比8季思

- 欧味猎获 ，总保坐撇育 ，容的依拉举中野靴门这开一次回
  ；凯咀弹育棒间旧来未班变动区念
- 茨劝点E 的要重最放来动区野靴门这出举民育 。

此跌基主

ς 么卞扑景割事书9的勋赋最贱 ，庙飞戈0E苏 ，脏一脉 ם

陆优苏原认 ，胖间恒的来未已自出画土测业补白空苏仙举同割 ם

飞戈0E ，庙飞戈0S ，平即 ，苏原 ：娟闲个ABC台共 ，戈0E哽岛

。值

台计批原班苏举同边表割盗共 ，章 台肼豆内脏小苏割 ，言贞完 ם

。章

此跌基主

自拉画 ，百益的去拉立测益曾仙粪能台苏

ς 曲解前的台已

由氢表的来思 ，来未的音益一仙粪台思

野誓间田

不雕器条气测的天思量后 ，云00ab 人苏气测计脚的初苏准土早天思 ，计脚家一育象脉

ς 测公京会初 ，剑圃煤全页烧的另用未日当对哎会减计脚 ，间田臂彝哽一 ，天即哽钵彝谱

：间会实育初育就 ，量田 ，犁起封量量卞出观路全做置不文台天思量然当班 ，脱会实育初

ς 计脚村赵首里圃

气测苏初苏会总寸早天思 。"ς计脚间田" 量旅班 ，计脚个一判赵首准人个思仙贱 ，奖其 •

后收一台一首弦 ，鞋红嫌全即状的奥蛊日当对哎应自会出 ，上测哽一 。收00ab人苏里

。天即哽钵彝边

删区区举体压坐的投员 。原它落于储间田田序码吹 ，的判一量间田的哽费天思人个思仙贱 •

！做开间田野誓会举 ，间田鹏刻人式首

“飞跃统一者置腐它辈电娱舞 ”来未设旗“ 门供 ，里玄度 ，门举同门强装装
翻会闭前会计—— 行领兴加门电点际一显西 ，它辈门电点体长一是不来人 “来未设旗” 、发其
象中素驱羽会出行孤目基主 ，批薛中领发羽会亡谦里首向 ，婴购少受因要需设片 ，则庆司登
饮暮带门供打 、 “册手亡应计” 已 “样侧群” 门中手聚大式加调 ，辈间门天令望茶 “满新发
、圆涩门供设饼 ，门哪个一北一 ，特供门来庆 ，费源门间时庆 ，共望门应计庆 ，庆人门供供目
i 来未深薛门占目干属加变

野营记事
L
静静地门就既：轰然店舌

直、态状静静谊兰示表仓01-上甲主辛青
：风跃
。跨静悬目辣飞欣

野营记事
上店舌
L

科目表彩野影
不放动自欣
主辛专旧，算族乘舞野心的强滚红画
言静自眼龙、优计动自虽么补骑飞
浮立赚主辛做骨，净依要心习紧的
已净强强目愿雷，脚肖赵表静静的跟
脚静静的乘舞立赚，没意的竖实强目
。光它存
野营记事
野营记事
不放动自欣
劲赖去心
祠入的乘舞
系关
系关祠入的乘舞
系闹中态主马从主辛专旧店舌红画
关就入乘舞舞例它辛、系关会共的型
河时运赶会状术来式、素爱心测的衰
。响基实赢资买业

系目
A
劲赖去心
E
不放动自欣
S
祠入的乘舞
系关
L
野营记事

主入酥阶
就飞 干鼓就自的主支弹中一

野影拟去
、来未板面去态强的拌总小许又门准、转做倒"饭的主人会业弹入旋铃饵能能减的鲁青当
可由、又贸的"学赖去"　入创而、源系特各旋旋发干感因会谢可门准「跟主入的5自转去
的型野立戴门就委需需赵、向响青动就自原出而、层不式谢的式主快观旋应效器静因会谢
！就准体题向特各的土裁决旋快远来、判键野心的大脆体成小业弹

野营亡丞

未野营亡丞

野营亡丞

亡丞体酥

血汉蜂硒

庆劫供装险首亡丞快面个倒滚，迈汉蜂硒趣涨

血汉蛙白

快门保钰，蛙白不亡丞厝白，蛙白血汉防亡丞。态心鳖

乱来培代

，盖不暗代自来要主亡丞里琪栽案，希亮业羊改。拳

野营亡丞

亡丞体酥

野营亡丞

暴风砸头

劝五馏后中坚类实谷出民民饮事改亡丞焯导中玄主言淡，土手五宫其敬，表土表民出圈共，饮亡计批。酥亡丞改各西前

野营亡丞

响漫改来带亡丞

60 常导亡计。欢厄，漫盈愿出计常导参到也对。左虫响漫，亡

20 应效静静。怒盾，岛津资导，应效静静参改录，重舞型心响漫

10 应不对食。磨龙装归会亡丞，磨回骗画，衣疲。应不对导参

野营亡丞

导四负市担孙表光反孙--

。公
。混孙表开住--
四出劝，开烧鼎市青岔--
。斗退类光
。宇文了宫土斗光窗五--

片手本转改竖类帕四

即总片手本转讨情

系关祠入的割黔

S 症高

野营式卫

S

系关祠入的割黔

髓应射许主

野活呕靠

野出割应动白肯应动票营贵应
的天令靠靠主举已参汀 .题动野
。答内野野
素大已来主举的圆自边E-S靠邀
。去撒的仁做享公

野营式卫

去式的按远式卫

表排法功

、表主排支法功
野业式静中聋
。割事要重

设跟野合

卡已停卧快劝
、率效高肢、设
。式卫心漱

的住会举

、"不" 总会举
卧东剪立皮锻
卫获漱、表卧
。式

野营式卫

卧浸的来带式卫

。卿浸的式卫即总干哟了认用刻青、释释书一批要票果此：贝事意主种烧号营

- 。参参获森 .酶颌的加 .酶胃 .酶关：商录构食
- 。参临舌体人册离脱 .流交人已不：锄匪
- 。参哭大 .人册击姜然突、怒鼠 .兆浆应岛鼻 .怒前哇痴：党獭鲁割
- 。个立旋变立—— 食批体翅画：虑森
- 。参跃侗体数衬式意主应、式意主中鼻溜不：主学

野营式卫

去式的按远式卫

矣中野以

野以效育会举
中皮锻、矣中
代源的来带突
。式卫

态心跃体

、刻态跃体转锅
膏食跃观示用
。献困体式卫补

转支东手

卡恒式卫哇颤
文阻 .入素东
、值骑刑杀应
。式卫辗蒙

野营式卫

示自主入

卧 、体事的兆深刑刻位一的中裁开业洞康空法天动然是◆
立中裁困干业刑五业显刻响 、式式馏天动膏和意不井玄皇
。由

由显端句它 .立式见的发需种一闪五按对食动显式卫◆
田野营体野业惶软翁端显躲关 .的点盘动业的不体的我
。用育助刑按玄 、玄古的式

系关会坏三

10

系关会做人案已

已受座举书会和中刻案从虽流共首仁徒
刻案 ，饰育 。恐亲最人案已觉痴仁徒 。心关
民告流妨刻座乱书会构共首仁徒优负常常步
。古做的系关会坏衡平不仅文

系关会坏三

20

系关会坏的卖胆已

的渡费体玉诗 ，受喜 ，坏重共恭候肮仁徒虽文胆
方亡体显的实胆蒂交荐 。变劝向怕暮翻谢百割文 。人
亡体一吉玉 。应彤类各人蟲郊择中会坏流效举玉虽流
此快更 ，炭交人办已 ，人值干示业善式人办快虽流方
。煲—人办已亡做学某首否虽厄自胶炊且共 ，人退辨飞
丑辈胆玉人一果政 ，要重关至谐百割文快亡丑辈胆
。衡平不流割文公准 ，使踱于业庙面亡

系关会坏三

30

系关会坏盟意翻

人的座蛐天昔仁徒已虽系关会坏坚意翻
共已虽系关会坏坚意翻 。系关会坏的立虻讯
亲暮首亡已非步 ，员如翻系 ，贡胆的仁徒非
，员高的函商 ，周除的仁徒 ，哎问 ）系关密
。系关会坏的立虻倒亡人的（工改玄害业

割黝不 ov 割黝：汾脉景割

系关祸人佑割鲳 5

示启主人

善佑亢双膏和意系关祸人佑割鲳◆

善受鲥谙亢双膏和意、扫割已重

商仗幺表此解工鲥意、实中型业

。意同应

系关祸人佑割鲳 5

。盘割动羽文

会更音中崇长

亢双，双音发

，崇先已会同共

。边业誉平质本

突长誉平 60

。则更亢双

亢快冲则干向

李重舞，际战

，前配亢快热

调割裂思获别

。重尊昨豆床

辣型冲则 50

，中亲关割鲳

重尊边游古双

亢快灶，亢快

，座冲媒音高

。款快面构无会

重尊豆卧 10

表要心献的系关祸人割鲳

区举响政弥仆徙 6

“不”战动自技

6

5 临东

动自防灯 6

义实的动自

去讲跟表见靠

函病的动自

割潮已季思的义意命主 洗燃辰心 6

命主坯关主半号后，圆原擎最盘营，颜政型网义意的命主点解

A
劳斯去仄
上底东

A
区举向成弥仁贱
节花鼻小
节花盖要
节花脸川
节花饼造
节花私鼻

C
命主贱会
新却创延干宫
象图创主使会

C
"不"放动自欣 恩贝鼻总
点驱心然
杜鼠"不放动自欣
需天决如、计测索
困、即亚乌自害动
。去玩会资鼎
店计印构
主登弦主举印构
困欣面难真、命
弹来后应主、敢
美命主会重、值
。强灾获

C
?么什做混欣仁贱、害动飞刹
去古战变源将
去仁吹宣春醉

C
《蒯盆跌胜、麻动见春》块鹅晨割 声心高心
成跳米贵网总
海点熟的管弹
改计得自应关

相强型鳏饯彩　疏跌喜欣

游戏+工饯厘素
0008人民亚表

"醉韵精高"受类
ETS人民 补工

胰质饱言管释盘个举饯类人茶，杂饯跟心兔跟
。价分跟头麻盐床

题释盘韵氧主人一 放嵇斗晨青：水蜘

主入副阶

Jnstrf uoy

i 酣幸动妍 ，已会撤颜：仁荤同

i 优添动妍

斜例主入盒重 悠计头添

冰妍鲤讲 ，此变裂幽 恩贝静小

斜例删誓

言赞跟回高删誓 ，亡恨段距鲁
。鼠鹏人倒会蛊 ，辨剧齿
重赛报全发
五真骨报发右齿全发里骨删刻响
。己自传易识剧专型 ，重赛齿

劲载天头添

，书留真会不工天
，劲重天头添主人
。此变裂幽票
口基昱恩阵
昌卡泉阵此此变裂幽
，口基齿鼠紧应头
。齿添谱下亡领整转

响转玄 说转玄

恩总达跟

回 ，限乘鹏悬愚总达跟
发跟欧过来天强妍" 贝
欧五势鼓共 ，"要重人
。直架评乘

塞彩扑异

表 ，塞彩贝哄扑异座鱼
步要票不静冷强妍" 即
已布鱼立劲 ，"即亚哄
。界达塞青

转耕这网

"为跳来" 转耕这网庆面
去合要票妍" 劲 ，判工
并 ，"致器头添齿实塞
头响床告亲期业终